Aviação Allemã Sobre Vienna

Dissolvida a «Frente da Patria» - Ainda Ha Calma em Budapest

Diario Carioca

Director-Presidente HORACIO DE CARVALHO JUNIOR — Fundador: J. E. DE MACEDO SOARES — Director-Thesoureiro J. B. MARTINS GUIMARAES

Anno XI — Numero 2.992 — Rio de Janeiro, Domingo, 13 de Março de 1938 — Praça Tiradentes n. 77

Adolf Hitler, pronunciando um dos seus discursos incen diarios

Chegam a Vienna as Tropas de Assalto

VIENNA, 13 (Ferdinand Jahn, correspondente da United Press) — O dia de hontem, 11 de março de 1938, marcou o fim da independencia austriaca e o inicio da nova "Maior Allemanha", muito embora, nominalmente, a linha fronteiriça separe as duas nações germanicas irmãs, linha essa que, pelo menos temporariamente, continuará a existir.

E' esta a opinião dos observadores estrangeiros.

O chanceller-presidente Adolf Hitler obteve uma victoria completa, de vez que conseguiu materializar um dos principaes pontos do seu programma, tal como foi exposto em seu livro "Mein Kampf" (Minha Obra).

Um antigo socialista ouvido pela United Press expressou-se nos seguintes termos: "A astucia germanica venceu a tactica dos jesuitas. Schuschnigg estava prompto a combater até o fim tal como o fizeram os seus antepassados tyrolezes, mas, quando o exercito allemão, ameaçadoramente, appareceu na fronteira, os seus companheiros perderam a coragem e baixaram a cabeça para receber o jugo allemão. O povo austriaco acha-se confuso em face do kaleidoscopico desenrolar dos acontecimentos na ultima hora.

"Não pode ser posto em duvida que uma grande parte da população, possivelmente a maioria, recebe com agrado a reunião do Reich, mas uma consideravel porção de austriacos, inclusive os antigos socialistas e grande numero de camponezes e elementos do Partido Christão Social continuam firmemente contrarios ao actual estado de coisas. Por esse motivo, devemos esperar desordens esporadicas nos proximos dias.

"Os judeus, que formam uma grande parte da população de Vienna, estão em completo panico, de vez que, além do mais levam em conta que na maior parte dos paizes a sua entrada foi vedada".

Alguns circulos expressaram a opinião de que a invasão por parte do exercito allemão não visa controlar a Austria, primeiro que tudo, e sim fazer com que as tropas atravessem o paiz e vão exercer pressão sobre a Tchecoslovaquia, afim de induzir os tchecos a consentirem na autonomia da minoria allemã ali radicada.

VIENNA, 12 — (Urgente) — Cincoenta aviões allemães acabam de chegar ao aeroporto militar de Wiener Neustadt, a vinte cinco milhas desta capital. — (U. P.).

VIENNA, 12 — (Urgente) — O sr. Seysz Inquart, na sua qualidade de novo chanceller austriaco, dissolveu hoje a Fatherland Front.

O radio de Vienna fez hoje, varias convocações inclusive aquella que manda que todos os membros da "Juventude Allemã" comparecessem á Argentinierstrass ás oito da noite. Todos os jovens deveriam estar devidamente uniformizados e com o embornal cheio de viveres. — (U. P.).

OCCUPADAS AS REDACÇÕES PELOS S. A.

VIENNA, 12 — (Urgente) — As tropas de choque occuparão os edificios de alguns jornaes anti-nazistas, as sédes de todos os syndicatos trabalhistas e a Camara de Trabalho. — (U. P.).

MAIS FARRAPO DE PAPEL

LINZ, 12 — (Urgente) — Discursando esta tarde perante o chanceller Hitler, o prefeito de Linz declarou: "Proclamamos como nullo o artigo 88 do Tratado de Paz".

E' opportuno recordar que o referido artigo prohibe que a Austria se ligue á Allemanha. — (U. P.).

OS AVIOES DISTRIBUEM BOLETINS

VIENNA, 12 — (Urgente) — Ao meio-dia de hoje os aeroplanos allemães deixaram cair sobre esta capital milhões de folhetos com a seguinte saudação: "Os nacional-socialistas da Allemanha saudam os nacional-socialistas da Austria e o novo governo nacional-socialitsa! Em leal e indissoluvel fraternidade! Heil Hitler!". — (U. P.).

PAZ NA HUNGRIA

BUDAPEST, 12 — (Urgente) — Reina a mais completa calma em todo o territorio hungaro, sendo destituidas de fundamento as informações segundo as quaes teria irrompido uma revolução. — (U. P.).

HEIL HITLER

LINZ, 12 — (Urgente) — O chanceller Hitler partiu para Vienna.

A's 20.29 horas (hora local), o Fuehrer deixou a Camara Municipal, passando entre alas de nazistas que cantarm hymnos e bradaram "Heil Hitler". — (U. P.).

Palavras de Fé na Grandeza do Brasil

Berlim Consulta o Governo Italiano

Concentrados grossos contingentes na fronteira — Bôas intenções diplomaticas com a Tcheco-Slovaquia — As tropas motorizadas de posse dos postos aduaneiros austro-italianos

ROMA, 12 (Urgente) — Informa-se officialmente que o sr. Adolf Hitler enviou hontem uma carta aerea pessoal ao senhor Benito Mussolini, sobre a questão austriaca. — (U. P.)

OCCUPADA A FRONTEIRA AUSTRO-ITALIANA

BERLIM, 12 (Urgente) — O D. N. B. informa que chegaram ás 13 horas á fronteira entre a Italia e a Austria varias unidades de tropas motorizadas allemães, nas proximidades do passo do Brenner. — (U. P.)

BOAS INTENÇÕES COM O GOVERNO DE PRAGA

PRAGA, 12 (Urgente) — O governo allemão notificou por via diplomatica ao governo da Tchecoslovaquia que a Allemanha não nutre intenções hostis contra o mesmo. — (U. P.)

BERLIM, 12 (Urgente) — O D. N. B. informa do passo do Brenner que as forças allemães commandadas por um official do Regimento de Alpinos acabam de tomar posição entre os postos aduaneiros austriacos e italianos. — (U. P.)

Soldados jovens, imberbes ainda, em cujo patriotismo Hitler confia e se escuda, desafiando o mundo

"A SÃO PAULO" Companhia Nacional de Seguros de Vida

SUCCURSAL NESTA CAPITAL: AVENIDA RIO BRANCO N.° 131 — 1.° ANDAR

Directores — DR. JOSE' MARIA WHITAKER
DR. ERASMO TEIXEIRA DE ASSUMPÇAO
DR. J. C. DE MACEDO SOARES

O discurso pronunciado pelo presidente da Republica ao serem batidas as quilhas de dois navios mineiros para a nossa Marinha de Guerra

"Os brasileiros devotados ao serviço da Patria, que se esforçam pelo seu engrandecimento, sabem que o imperativo do momento é a paz para o trabalho — disse o sr. Getulio Vargas

O sr. Getulio Vargas, presidente da Republica, pronunciou, hontem, por occasião de serem batidas as quilhas de dois navios mineiros para a nossa Marinha de Guerra, o seguinte discurso:

"Brasileiros

O destino das nações está, quasi sempre, condicionado ás caracteristicas e accidentes de sua conformação geographica. A vocação de navegante do homem brasileiro deriva, incontestavelmente, da sua ascendencia ethnica, actuando em ambiente apropriado, de amplas costas maritimas e rios caudalosos. Para transformal-a em acção constructiva, conjugaram-se, assim, o factor humano e o factor territorial — fundamentaes na vida politica dos povos.

A base physica e o substracto racial commandam as nossas actividades no mar, trabalhando nelle e nelle conquistando dominio seguro e permanente. Por longo periodo, andamos esquecidos dessa predestinação, e agora resolvemos reatar, com animo decidido, as nossas gloriosas tradições de navegadores. Já tivemos industria naval e esquadra de renome entre as melhores do mundo. Inaugurado, porém, o cyclo da navegação a vapor, estacionamos por falta de iniciativa official e incompreensão do nosso problema siderurgico, substancial num paiz vasto e de abundantes recursos mineraes.

Ao Estado Novo cabe a missão patriotica de restituir á Marinha Brasileira o esplendor perdido, criando, com a frota de commercio, a frota de guerra capaz de garantir a expansão da nossa economia e a dignidade do pavilhão nacional.

A cerimonia civica de hoje, organizada com o fim de bater as quilhas de tres navios mineiros e solennizar a incorporação de tres modernas unidades submersiveis, assume significação excepcional. Demonstra praticamente a renovação emprehendida, evidenciando, ainda, o empenho patriotico e a dedicação do ministro da Marinha, como fiel executor do programma governamental nesse campo de actividade. Outras quilhas maiores serão batidas e outras unidades mais poderosas virão. Dir-se-ia que, com a esquadra renovada, resurgem as energias criadoras da nacionalidade.

O regime de 10 de novembro, implantado para servir de instrumento ás verdadeiras aspirações e necessidades nacionaes, possue um programma constructivo que vem sendo executado firme e methodicamente, sem prejuizo das medidas saneadoras e de segurança social, que se fazem mistér e a opinião publica conhece e applaude. Elle abateu as forças desintegradoras da unidade nacional, destruiu os mandarinatos politicos, eliminou os privilegios de casta, extinguiu o monopolio dos empregos publicos e acabou com a exploração do poder para servir a interesses de grupos ou facções, collocando os deveres para com a sociedade acima dos direitos dos individuos. Instaurado em beneficio do povo e para o engrandecimento nacional, exige desinteresse, abnegação e sacrificio. Não constitue uma experiencia, nem é uma situação transitoria. Ha de perdurar para resolver, de fórma definitiva, os problemas fundamentaes do progresso e da segurança do paiz.

O programma de realização do Estado Novo comprehende o reajustamento completo dos quadros da vida brasileira, desde a subestructura economica até a formação intellectual e moral das gerações novas. E, como não podia deixar de ser, inclue o reapparelhamento, já iniciado, do Exercito e da Marinha, de modo que possam, com efficiencia e pleno rendimento, corresponder ás suas finalidades, garantindo o desenvolvimento pacifico do paiz e os compromissos assumidos com os demais povos civilizados. Esse programma, que não pertence a individuos, mas é a propria vontade da Nação executada pelo governo, terá de ser levado a termo. Só assim realizaremos o objectivo supremo de crescer organicamente, dentro dos limites territoriaes, tendo, ao mesmo tempo, garantidos pelas nossas proprias forças o trabalho productivo, a circulação das riquezas, a paz e a prosperidade collectiva.

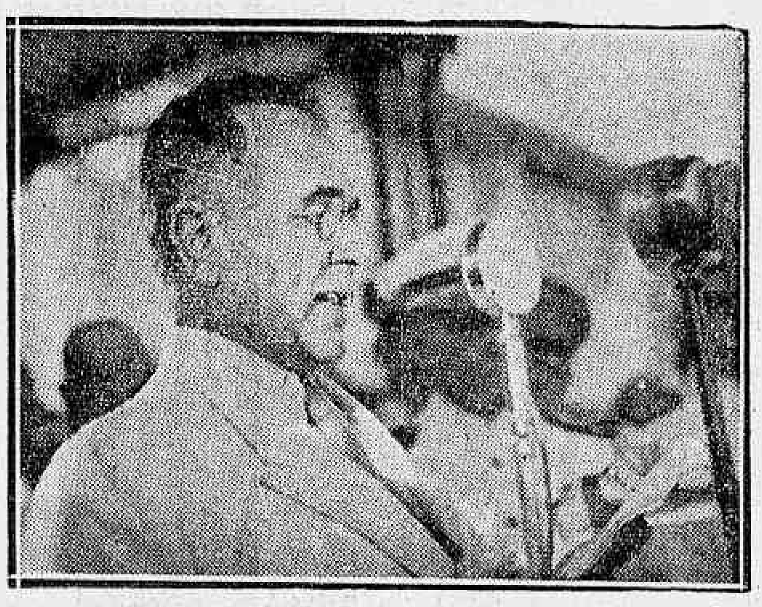

O presidente Getulio Vargas quando pronunciava o seu discurso ao microphone do Departamento Nacional de Propaganda

Na posição a que chegamos, os homens contam apenas pelo valor das suas iniciativas e dedicação intelligente á causa publica. Não ha mais logar para o fetichismo das forças politicas, nem é possivel consentir que a inercia e o commodismo sceptico enfraqueçam as energias brasileiras, agora despertas e promptas para lutar e vencer. O Brasil reclama do patriotismo dos seus filhos devotamento sem restricções. Quem as tiver deve afastar-se, deixando a outros, mais sinceros, confiantes e enthusiastas, a opportunidade de servir á Patria como é preciso — dando quanto se pode e o melhor que se pode.

A minoria quasi imponderavel, constituida pelos despeitados e descontentes, pelos semeadores de boatos, os derrotistas e sabotadores, perde o seu tempo e os que ousarem perturbar a ordem, qualquer que seja o pretexto, serão punidos exemplarmente.

Brasileiros.

Como chefe da Nação, exulto e sinto fortalecida a fé que sempre tive no futuro do Brasil.

(Conclue na 5ª pag.)

Mau halito ?

SAL DE FRUCTA ENO

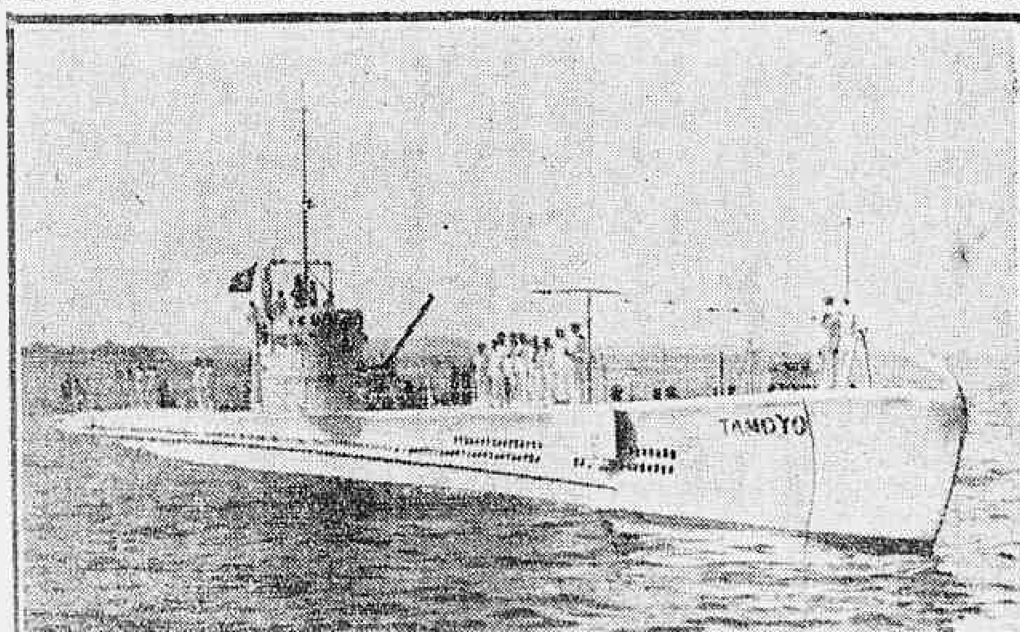

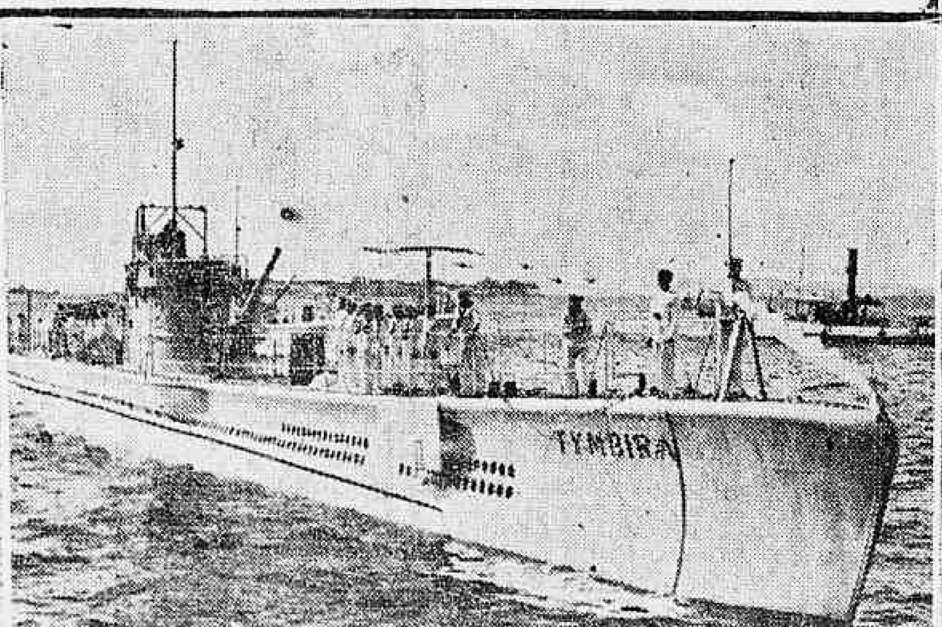

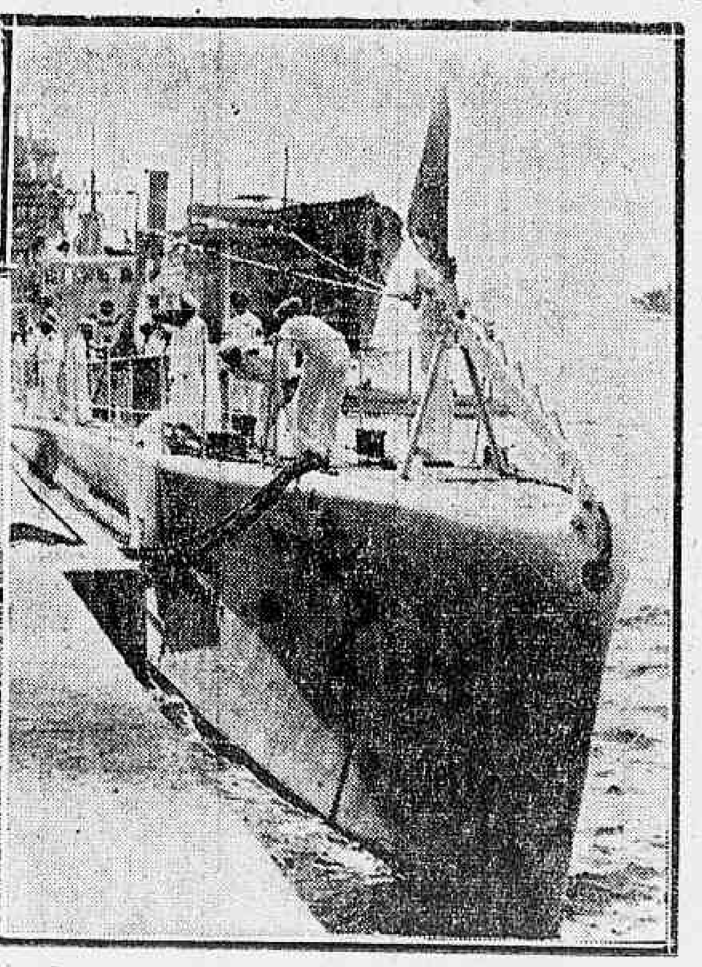

Os novos submarinos brasileiros — "Tamoyo", "Tupy" e "Tymbira" — chegados hontem á Guanabara

"Problemas do Nosso Tempo"

O LIVRO DE ENSAIOS DE DANTON JOBIM HONTEM APPARECIDO

Appareceu hontem, nas livrarias, distribuido pela casa José Olympio Editora, "Problemas do Nosso Tempo", volume de ensaios de Danton Jobim.

O livro começa por um rapi-

Danton Jobim

do mas preciso e lucido estudo sobre a liberdade em nosso tempo. Demonstra Danton Jobim que a mystica da liberdade está hoje em decadencia, sendo em varios paizes a defesa da democracia entregue aos seus inimigos e aos mais conservadores elementos da sociedade actual. Depois de referir-se a essas contradições do mundo moderno, o escriptor estuda o conceito de liberdade, tão diverso hoje do que era para os nossos avós, cujos sonhos e sobretudo cujos systemas entraram ha varios annos em completa derrocada.

Além desse estudo, o autor de "Problemas do Nosso Tempo" trata de importantes questões doutrinarias, abrangendo aspectos sociaes, politicos e economicos do mundo actual. Merecem destaque, pela precisão da analyse, suas paginas sobre "Estado e Sociedade", em que faz uma cerrada critica aos erros e ao schematismo das concepções marxistas, que já podem tambem ser incorporadas ás do socialismo utopico, que Marx e Lenine tanto diziam combater.

Outro estudo magistral é o que se refere á situação do Brasil em face da luta mundial pelas materias primas, que é a questão basica e premente da economia contemporanea. O assumpto é encarado já do ponto de vista da Constituição de 10 de novembro, tendo portanto palpitante actualidade.

Em varios capitulos successivos, é explicada a distribuição territorial no mundo, com a hegemonia dos "big-four": Estados Unidos, Imperio Britannico, França e Russia.

A situação da Allemanha, Italia e Japão é tambem commentada com grande objectividade, sendo tiradas conclusões das mais justas sobre as possibilidades economicas do Brasil, em face dos immensos recursos de que dispomos.

Analysando com precisão e acuidade a situação internacional, Danton Jobim conclue que a unica orientação politica compativel com os nossos interesses é uma collaboração cada vez maior com os Estados Unidos.

Por todas as idéas e questões que debate, "Problemas do Nosso Tempo" não é um livro de mocidade, enfeixando estudos apressados. E' um volume dum joven e vigoroso ensaista brasileiro, armado duma solida cultura e tratando com precisão e clarividencia questões politicas, sociaes e economicas de capital interesse para a moderna cultura brasileira.

TERRENOS

EM PRESTAÇÕES MENSAES, LONGO PRASO E POSSE IMMEDIATA

MUDA DA TIJUCA

MARIA DA GRAÇA — Informações com Sr. Mario, á Praça Maria da Graça, 2-A — Phone 29-4647.

Realengo — Bairros Frei Miguel e Piraquara.

Informações completas na séde da

Companhia Immobiliaria Nacional

R. DA QUITANDA, 143 — Phone 23-2101

Removido de Havana para o Itamaraty

Ministro José Roberto de Macedo Soares

O presidente Getulio Vargas assignou hontem um decreto, na pasta das Relações Exteriores, removendo o ministro plenipotenciario José Roberto de Macedo Soares, da legação em Havana, para o Itamaraty.

O ministro do Trabalho visitou o interventor do Piauhy

O ministro do Trabalho, sr. Waldemar Falcão, visitou, por intermedio do official de seu gabinete, sr. Edmundo Bragança, o sr. Leonidas Mello, interventor federal no Piauhy que ora se encontra nesta capital.

Musica

GRANDE TEMPORADA LYRICA NACIONAL NO MUNICIPAL

Eis o grande cartaz da cidade que deseja espectaculos finos e culturaes. A estréa em abril proximo da Grande Temporada Lyrica Nacional Popular, a ser realizada pela S. A. Theatro Brasileiro, ora concessionaria do Theatro Municipal. Essa proxima temporada, antes de ser a continuação do exito da apresentação daquella novel sociedade de outubro ultimo é, não resta a menor duvida, a continuação da carreira dos novos valores lyricos nacionaes. A novel sociedade, antes de visar o seu proprio interesse, visa o aproveitamento de valores artisticos para que no dia do amanhã o Brasil possa comparecer no concerto mundial com as sympathias geraes. A Temporada Lyrica Nacional Popular, cuja estréa está marcada para os primeiros dias de abril, dar-nos-á o ensejo de apreciarmos novos cantores, e, além do que, um repertorio brilhante como ha muito não se vê em semelhantes temporadas. Outro factor interessante dessa proxima estação de arte lyrica são os espectaculos populares ao alcance de todas as economias.

CONSERVATORIO BRASILEIRO DE MUSICA

A direcção do Conservatorio Brasileiro de Musica avisa que já se acham em funccionamento os cursos de Theoria Musical, Harmonia, Canto, Piano, Violino, Violoncello, Harpa e Flauta.

Os cursos de Sciencias Physicas Biologicas, Applicadas, Historia da Musica e Pedagogica continuam abertos durante o mez de março, na séde central e nos departamentos de Ipanema, Campo Grande e Campos.

As informações serão fornecidas aos interessados, na Secretaria do Conservatorio, á Avenida Rio Branco, 143, 5º andar.

CURSOS COMPLEMENTARES

— NO —

GYMNASIO VERA CRUZ

Direito, Medicina, Pharmacia, Odontologia, Engenharia, Architectura, Chimica Industrial e Agronomia

Como as Mulheres adoecem

Bem sabem os medicos que os mais perigosos sofrimentos das mulheres são sempre causados pelas inflamações de importantes orgãos internos.

Os sofrimentos, ás vezes, são tão graves que muitas mulheres têm medo de enlouquecer!

A vida assim é um inferno

Para evitar e tratar as inflamações internas, e todos estes terriveis sofrimentos, use *Regulador* **Gesteira.**

Regulador **Gesteira** evita e trata as inflamações internas, desde o começo.

Regulador **Gesteira** evita e trata tambem as complicações internas, que são ainda mais perigosas do que as inflamações.

Comece hoje mesmo a usar *Regulador* **Gesteira**

O Estado Novo Brasileiro na Opinião de Um Jornalista Hespanhol

Um propagandista espontaneo e sincero — Cinco lustros de radicação em terras de Santa Cruz — Propaganda interna e externa — Ampliação do mercado nacional — O dominio dos technicos — Intercambio com os paizes inter e extra-continentaes — O Estado Forte e o Brasil de amanhã

O Rio hospeda, neste momento, um dos maiores batalhadores do pensamento hispano-americano. Referimo-nos ao distincto jornalista e conferencista D. José Alarcon Fernandez, ha muitos annos radicado no Brasil, onde constituiu familia e onde assentou a sua tenda de campanha por um ideal de fraternidade e comprehensão espiritual entre o nosso paiz e a Hespanha, sua terra de origem.

D. José Alarcon está nesta Capital para o desempenho de uma missão que encetára, ha muitos mezes, em São Paulo e que, agora, continuará com maior vehemencia e decisão, por ser mais amplo o scenario onde vae agir. Essa missão, sendo a mesma, em acção e espirito, que as tropas do general Franco levam a termo na Patria de Cid, tambem tem produzido excellentes resultados no Brasil, porque visam um inimigo commum que é o communismo. Ninguem mais ardoroso, nem mais decidido se tem mostrado que o illustre collega hespanhol, nessa tarefa de contraposição á onda moscovita. Alarcon Fernandez tem sido, na verdade, um batalhador incansavel no combate ás idéas e á acção dos que professam o crédo vermelho. Já o era antes da revolução nacionalista que, neste momento, procura arrancar ás mãos dos inimigos do progresso humano, um paiz que era patrimonio de heroismo e de belleza. Na tribuna de conferencista, como nas columnas da imprensa, no livro, como nos "meetings" da praça publica, Alarcon Fernandez sempre manifestou um espirito corrente com os seus principios e uma força inabalavel de convicções quanto á ordem social do mundo, que os vermelhos procuram subverter a todo o custo, no seu delirio de criminosos e megalomanos.

O aspecto que, porém, mais nos déve interessar no hospede que agora acolhemos, é a sua velha e incondicional amizade pelo Brasil e pelos brasileiros. O eixo espiritual Hespanha-Brasil tem sido a preoccupação constante e obstinada da sua vida jornalistica. Por ella tem feito sacrificios sem conta e amargado innumeros dissabores. Por ella — elle proprio o confessa — tem tido horas de desalento, mas igualmente, momentos de triumpho, dias de intima e gloriosa satisfacção. E se é certo que no terreno material, muitos outros têm alcançado, sem dispender uma millesima parte dos seus esforços, vantagens e recompensas inexcediveis no terreno moral ou seja — no reconhecimento dos que amam e querem o Brasil — o seu nome equivale a um penhôr de amizade e gratidão. Poucos estrangeiros, na verdade, têm dedicado tanto amôr ao Brasil e, por elle, tão desinteressadamente trabalhado. O facto não seria tanto para admirar se o tivessemos, entre nós, como a tantos outros, desde os primeiros annos da sua vida. E' mais facil captar a estima de uma criança, do que de um adulto. Com Alarcon Fernandez, porém, deu-se o inverso. A circumstancia delle ter chegado ao Brasil homem feito, com estudos completos em collegios, escolas e universidades da sua terra, condecorado, já por diversos governos e jornalista acostumado á observação e á critica do panorama mundial, não impediu que Alarcon Fernandez se radicasse nesta terra como vergontea de bôa cépa, transplantada, em carne e seiva, para um "habitat" favoravel ao seu florescimento. Os seus quatro filhos brasileiros — oriundos, todos elles, de mãe brasileira — demonstram que a transplantação lançou raizes neste pedaço de sólo americano e de flôres e fructos como toda a arvore que está sob a benção de Deus...

D. José Alarcon Fernandez

UMA ENTREVISTA MATINAL

Desejosos de ouvir o collega illustre sobre a sua missão no Rio, fomos procural-o na manhã de hontem, ao hotel onde se hospeda, ahi sendo recebidos com a maior distincção e galhardia. D. Alarcon Fernandez é bem um typo da sua raça: — cavalheiresco e fraternal, pôz-nos, desde logo, á vontade; facilitando por essa forma a entrevista que projectámos. A' primeira pergunta que lhe fizemos, respondeu logo, sem reservas:

— Venho radicar-me no Rio para cooperar com elementos officiaes e extra-officiaes na propaganda externa (a unica que considero efficiente e opportuna) dos polynorfes valôres brasileiros, já seja no terreno economico, já no social e intellectual, paradigma uns e outros da riqueza e do brilho das terras de Santa Cruz.

Não tenho pretensões de organizador de projectos mirabolantes, nem tão pouco me considero luminaria offuscante em materia de intercambio material e espiritual entre a Velha Europa e os paizes deste continente; apenas quero, ser, como sempre fui, um simples cooperador do progresso da terra em que tenho vivido grande parte da minha vida e na qual o meu sentimentalismo se tem alimentado e fortificado no grande amôr de um lar brasileiro.

A EXPANSÃO DO IDIOMA CASTELHANO

A palestra continua e, nesta altura, allude-se, de passagem; á expansão do idioma hespanhol como lingua inter-continental. E D. José Alarcon atalha logo, numa convicção calorosa:

— O conhecimento e a vulgarização do castelhano estão sendo, de facto, enormes entre todos os povos deste hemispherio. Pelo latente e manifesto progresso em todos os sectores da actividade humana, a lingua hespanhola, como vinculo de união entre todos os paizes do mundo, notadamente entre os que galardoam com as suas grandezas o clima geographico da America, é hoje de uma evidencia innegavel. De resto, á altura em que estamos presentemente, da marcha social do mundo, o idioma de Gongora e Caldéron de La Barca terá de ser considerado como vehiculo obrigatorio no intercambio de valores e riquezas, estejam ellas onde estiverem. O futuro me dará razão.

PROPAGANDA DO BRASIL NO EXTERIOR

O capitulo propaganda torna-se, agora, o thema central da nossa palestra e analysam-se, em todos os sentidos, os meios e os processos mais praticos de tornar conhecido no exterior, o nosso paiz. José Alarcon refere, longamente, o que tem sido a sua luta nesse sentido. Conta como tem percorrido o Brasil, de norte a sul, indo do Amazonas ao Rio Grande para percorrer depois, os paizes do novo e do velho continente e ahi falar da nossa terra e de nossa gente.

— Ha quasi cinco lustros — declára o nosso entrevistado — que vivo no Brasil e palmilho em todos os quadrantes, o seu territorio, estudando-lhe as caracteristicas e as possibilidades. Não me é, portanto difficil, quando atravesso a fronteira; ou quando cruzo o Atlantico, falar das suas riquezas e de sua grandeza.

Foi assim, em 1929, nas exposições de Sevilha e Barcelona e assim continua sendo sempre que me ausento desta terra de maravilhas. E' minha convicção, aliás, que a propaganda não deve ser apenas externa, mas tambem interna, criando-se assim um maior intercambio entre os Estados, o que equivale dizer — amplia-se o proprio mercado brasileiro. Conhecendo o Brasil como conheço, por havel-o observado detidamente nas minhas viagens e no meu convivio de mais de vinte annos, posso, perfeitamente, sem ser propheta nem vidente delinear o progresso que tão scintillantemente começou a rasgar o seu horizonte politico, social e economico, com o brilhante prologo do dia 10 de novembro do anno passado.

A intelligencia multiforme e a honestidade politico-administrativa do presidente Getulio Vargas justificam de modo perene e incontestavel tanto as minhas palavras, como as minhas sinceras intenções, umas e outras geradas no meu grande amôr ao Brasil.

O DOMINIO DOS TECHNICOS

O Estado moderno passa a ser, nesse instante, o motivo dos nossos commentarios. Allude-se, então ao dominio dos technicos. E o nosso distincto collega hespanhol observa:

— Em todos os ambitos do mundo, são os technicos, na administração de qualquer paiz, que impulsionam e organizam o progresso de seu sólo e de sua collectividade. Os technicos (refiro-me aos que o são de facto, não de nome) são os que "per se" e automaticamente devem occupar o logar dos insubstanciaes medalhões e dos opportunistas profissionaes. E a prova do que lhe digo, temol-a ahi, esteriotypada, na actual administração da Republica, modernizada e efficiente graças aos technicos Souza Costa, Mendonça Lima, Waldemar Falcão; Francisco Campos, Fernando Costa e outros. Com homens como estes, donos de um conhecimento completo no sector de suas actividades, póde muito bem um povo promover o seu seguro progresso, no incerto caminhar do espaço e do tempo. Façamos caminhos livres para o transporte dos nossos valores agricolas e industriaes, canalizando-os, em seguida, para o mundo todo acompanhados, de uma propaganda intelligente, methodica, racional e progressiva — e repousemos tranquillos, descansando na paz e na serenidade dos homens de bem.

O ESTADO FORTE BRASILEIRO

Pedimos aqui, a D. José Alarcon que nos dissesse o que pensava sobre o Estado Forte brasileiro. E elle nos respondeu:

— Já que o meu caro collega insiste, e fugindo, sempre de opiniões politicas, dir-lhe-ei que o Estado Forte, no Brasil, prenuncia um novo ciclo, uma éra gloriosa que retratam a soberania de um povo que sabe reproduzir na acção e na vida o bellissimo distico de sua bandeira — "Ordem e Progresso".

Resta que os brasileiros comprehendam a necessidade de se alhear por completo das ideologias estranhas, voltando-se, inteiramente, para o sólo previlegiado que Deus lhe deu, afim de que possam solucionar e universalizar os seus problemas, criando uma mystica e uma força social tão amplas que gerem uma cultura e uma civilização novas.

O INTERCAMBIO EXTRA E INTER-CONTINENTAL

A' palestra retorna ao capitulo da propaganda. D. Alarcon Fernandez, que é um technico nesse assumpto, expande-se em considerações de toda a ordem.

— Sobre a propaganda do Brasil no exterior — diz elle — assim como de outros paizes amigos, posso manifestar-lhe, sem afundar-me em criticas banaes, que a mesma não tem obedecido a um criterio rigorosamente technico, nem opportuna quanto deveria sêl-o. Caravanas de ouro, eleitos ditosos, "meninos bonitos" gozadores da politica e cavadores de pratos de lentilhas sempre promptos a valer-se do pistolão para um passeio á custa do Estado, foram até hoje os encarregados de mostrar o Brasil lá fóra e agora mesmo, estão de malas promptas para posar" sua inutilidade e maleficio no campo vastissimo e inhabitavel para os que trabalham e procedem honestamente. Note que lhe falo á face da verdade. Pude apreciar, em 1929, na Europa, especialmente nas exposições de Sevilha e Barcelona, quanto desconhecido, injustamente bem certo, era o Brasil; que tanto tem e tão bom, para dar nababescamente, sem nem de léve desfalcar as suas necessidades internas. E o que digo do Brasil, repito dos outros paizes do continente, pois a propaganda e o intercambio representam o eixo sem o qual não poderemos conhecermos e, portanto, o amôr e a correspondencia reciproca não entrarão no desejado caminho.

— Felizmente, o Brasil tem, hoje, á testa dos seus destinos; estadistas do valôr de Getulio Vargas, Oswaldo Aranha e Francisco Campos. O actual chanceller brasileiro criou, pelo fulgor da sua intelligencia, um lugar á parte para este paiz, quando seu embaixador na America do Norte; quanto ao titular da Justiça elle foi um verdadeiro coodificador do Estado Novo. Nas suas notaveis entrevistas do "Correio da Manhã" e do "Jornal do Commercio" estão as linhas-mestras da nova ordem politico-social brasileira. Mas, se é de justiça salientar-se estes dois vultos do scenario administrativo nacional mais alto teremos de elevar o nome do presidente Vargas, que a Historia terá de consignar mais tarde, como um dos mais seguros guias da America.

O BRASIL DE AMANHÃ

Para concluir, deslocámos a palestra, novamente para a concepção do Estado Forte. Convinha-nos insistir neste ponto com um collega que é partidario do general Franco. E Alarcon respondeu:

— Não sendo politico, repito, senão simplesmente o mais modesto servidor do jornalismo internacional, especialmente ibero-americano, dir-lhe-ei que sympathizo sem reservas com os Estados Fortes, porque vejo nas suas obras e na orientação e soberania de suas instituições, criações da grandeza e do brilho de uma Italia Nova.

— E, estendendo-nos a mão, já na despedida, D. Alarcon Fernandez assim arrematou as suas declarações ao DIARIO CARIOCA:

— Nem outra coisa, eu desejo para o Brasil!

Conferencias no Gabinete da Guerra

VARIOS GENERAES E O CHEFE DE POLICIA AVISTARAM-SE COM O MINISTRO EURICO DUTRA

Para poder attender a todas as pessoas e altas autoridades civis e militares, que o vêm procurando successivamente nestes ultimos dias, no Palacio da Praça da Republica, o ministro da Guerra, general Eurico Dutra, modificou a sua hora de chegada no seu gabinete de trabalho. Assim é que, s. ex., pouco antes das 6 horas da manhã, já está, com os seus auxiliares não só despachando expediente, como attendendo ás autoridades. Ainda hontem, foi um destes dias, vimos no gabinete em conferencia, os generaes Almerio de Moura, Valentin Benicio da Silva, Mauricio Cardoso, Toledo Bordini, Collatino Marques, Franco Ferreira, Brasilio Taborda, Horta Barbosa e Firmino Borba, coroneis Guedes Alcoforado, commandante da 2.ª Brigada de Infantaria, Rego Barros, inspector da Defesa de Costa e muitos outros, cujos nomes não conseguimos apurar. Mais tarde, cerca de 8 horas, chegou o sr. Filinto Muller chefe de Policia, que se fez acompanhar do sr. Euzebio de Queiroz, commandante da Policia Especial. S. s. tambem demorou longamente em conferencia. Cerca de 12 horas, o ministro Eurico Dutra se retirava, regressando ao gabinete, ás 15 horas, onde já o aguardava o general José Joaquim de Andrade, com quem passou a conferenciar reservadamente. Em face dos acontecimentos, o ministro Eurico Dutra transformou em permanente o expediente em seu gabinete de trabalho.

Mais advogados para o Syndicato dos Jornalistas

TRES CONHECIDOS PROFISSIONAES OFFERECEM SERVIÇOS GRATUITOS A'QUELLE ORGÃO DE CLASSE

Por indicação dos srs. Pedro Timotheo e Carlos Santos, foram admittidos no departamento juridico do Syndicato dos Jornalistas Profissionaes do Rio de Janeiro os advogados drs. Alvaro Orety Figueiredo, Adamastor Lima e Eudoro Magalhães.

Os tres novos causidicos do S. J. P. R. J. são conhecidos e consagrados através de brilhante actuação no Fôro desta capital, o que, além de constituir uma victoria social para a associação de classe dos jornalistas, é mais um garantia na defesa dos seus interesses quando em litigio.

Matricula gratis para um jornalista

UMA OFFERTA DA FACULDADE DE DIREITO AO SYNDICATO DESSES PROFISSIONAES DE IMPRENSA

O secretario da Congregação da Faculdade de Direito do Rio de Janeiro, em officio dirigido ao Syndicato dos Jornalistas pôz á disposição do mesmo uma matricula gratuita naquelle estabelecimento de ensino superior em favor de um profissional de imprensa syndicalizado ou pessoa de sua familia.

Em resposta, o Syndicato agradeceu á Faculdade de Direito a gentileza da offerta, declarando que, opportunamente, indicará um nome dentre os seus associados para a referida matricula no curso juridico.

Instituto La-Fayette

Acham-se esgottadas as vagas no internato do Departamento Feminino e continuam abertas as matriculas, até 14 do corrente, em todos os cursos deste (externato e semi-internato) e nos demais Departamentos (externato, semi-internato e internato), inclusive no curso complementar (Collegio Universitario — secções de Direito, Medicina, Pharmacia, Odontologia, Engenharia, Chimica Industrial, Architectura e Agronomia), sendo preenchidas as vagas pela ordem das inscripções.

Reunião da Commissão Executiva da Casa do Estudante do Brasil

A secretaria geral da Casa do Estudante do Brasil, no exercicio eventual desta Fundação, convoca todos os directores de Departamento para uma reunião, terça-feira proxima, dia 15, ás 1 horas, em sua séde, no largo da Carioca, 11-2º and.

Outrosim, communica que o assumpto da reunião será a elaboração de um plano de actividades, conforme determinam os estatutos da C. E. B., art. 11, alinea a, para o corrente anno.

DR. PEGO DE AMORIM

(Cirurgião do Hospital S. Francisco de Assis)

Cirurgia Gynecologia e Vias Urinarias

AV. RIO BRANCO, 183 5.º andar — Segundas, quartas, sextas, ás 16 1|2 horas

EMPRESTIMO POPULAR DO RECIFE

A PREFEITURA MUNICIPAL DO RECIFE e a **S|A MARTINELLI** vem pela presente communicar aos compradores de Apolices Populares do Recife 1937 — 4%, que no dia 2 de abril p. f. terá logar o 22° sorteio do regate com premios.

Suspensos que foram os sorteios, de accordo com o decreto n. 15, de 20 de dezembro de 1937, serão elles reiniciados na data acima fixada, não decorrendo da suspensão nenhuma especie de prejuizo para os portadores de apolices ou para aquelles que as estão adquirindo em prestações.

Com effeito, de accordo com o decreto de emissão, a Prefeitura Municipal do Recife, se obrigou a realizar 520 (quinhentos e vinte) sorteios semanaes distribuindo em cada um delles 5 (cinco) premios no valor global de 11:000$000. Os sorteios, que deixaram de ser realizados na época propria, serão effectuados a seguir. O pagamento dos premios e dos coupons de juros das apolices continuará a ser feito por intermedio da S|A. Martinelli e nas diversas praças do paiz pelas organizações bancarias ás quaes ella confiar esse encargo.

As Apolices Populares do Recife, além da garantia geral das rendas da Prefeitura, gozam da garantia especial de terrenos desapropriados para as obras do embellezamento do bairro de Santo Antonio, na cidade do Recife.

Suspendendo os sorteios e submettendo o contrato de emprestimo ao exame do Conselho de Legislação e Economia do Estado de Pernambuco teve a administração municipal em mira a defesa dos interesses collectivos confiados á sua gaurda, não só os da Prefeitura como os dos proprios tomadores dos titulos, que assim ficaram extremes de qualquer duvida futura.

Restabelecida a normalidade no lançamento do emprestimo verifica-se o alto criterio com que procedeu a Prefeitura Municipal de Recife.

PREFEITURA MUNICIPAL DO RECIFE
S|A. MARTINELLI.

A chegada e posse do general Isauro Regueira

Modificação pessoal no Nucleo de Aviação de São Paulo

CASSADAS AS FERIAS DO CAPITÃO ANISIO BOTELHO — VAE PROCEDER A INQUERITO O MAJOR TERRA URURAHY

O ministro da Guerra, em data de hontem, determinou em aviso n. 466, que o capitão aviador Casemiro Montenegro Filho, commandante do Nucleo do 2° R. Aviação, ante-hontem chegado a esta capital, a chamado, fique addido á Directoria de Aviação Militar. Em consequencia desta ordem, o director interino da Aviação Militar, coronel Duncan de Lima Rodrigues, cassou na mesma data as férias, por necessidade de serviço, do capitão aviador Anizio Botelho, para que este official assuma o referido commando.

O major Octacilio Terra Ururahy apresentou-se hontem, ao Departamento do Pessoal do Exercito, afim de seguir para São Paulo, onde vae proceder a um rigoroso inquerito policial-militar.

Chegou hontem, a esta capital, por ter passado o commando da 4ª Brigada de Infantaria, de Caçapava, ao seu substituto legal, o general Isauro Regueira, recentemente nomeado por decreto director geral da Aviação Militar. Esse chefe militar, que hontem mesmo, se apresentou ao titular da pasta da guerra, tomará posse amanhã, ás 15 horas, com grande solennidade, desse alto cargo.

O coronel Duncan de Lima Rodrigues, actual director interino, expedio hontem, convites a todas autoridades, commandos de corpos, directores e chefes de serviços para a citada solennidade.

"O Communismo Contra a Humanidade"

EDITADO PELO GOVERNO BRASILEIRO, DEVERA' SAIR, DENTRO DE POUCOS DIAS, ESSE LIVRO DE AMERICO PALHA

O jornalista Americo Palha, nosso prezado collega de redacção, realizou, em 1936, na Academia Brasileira, uma conferencia sob o thema "O Communismo Contra a Humanidade". Essa conferencia obteve um grande exito, pois o nosso brilhante companheiro mostrou, com uma farta e impressionan-

Americo Palha

te documentação, as miserias do regime sovietico. Todos os crimes que se têm praticado no imperio sovietico.

Quando ministro do Trabalho o sr. Agamemnon Magalhães foi por este titular autorizada a impressão por conta daquelle Ministerio, afim de ser a obra distribuida por todos os syndicatos desta capital. O jornalista Americo Palha tambem estudou naquella conferencia, o perigo a que se achava exposta a democracia brasileira ás voltas com a politicagem e com as ameaças communistas.

Publicada que seja a conferencia daquelle illustre confrade, é de esperar um exito completo.

Garantindo os direitos dos operarios brasileiros

IMPORTANTE DESPACHO DO MINISTRO DO TRABALHO SOBRE A CONTAGEM DE TEMPO DE SERVIÇO

Despachando o processo em que a Companhia Antartica Paulista recorreu para o ministro do Trabalho da decisão do Conselho Nacional do Trabalho que manteve a reintegração do empregado Carlos Herdade ordenada pela Junta de Conciliação e Julgamentos de São Paulo por não poder a referida companhia dispensal-o uma vez que o interessado já tinha dez annos de serviços, — o sr. Waldemar Falcão, titular da pasta do Trabalho, confirmou a decisão do Conselho e manteve a jurisprudencia de que o tempo de serviço computado para a estabilidade no cargo deve ser aquelle prestado ás empresas em qualquer tempo, embora tenha havido interrupção, caso em que, descontando-se o tempo interrompido, serão sommados os diversos periodos de serviço.

Assim, todo operario que possua dez annos de serviços prestados a qualquer estabelecimento tem garantida a sua estabilidade no cargo, mesmo que os dez annos de serviços não tenham sido continuos.

O novo adjuncto da directoria de Aviação

Foi designado hontem, para servir como adjunto da Directoria Geral de Aviação Militar, o major Francisco Anis de Oliveira Borges.

Quinzena Castro Alves

Commemora-se amanhã em todo o Brasil a passagem do 91° anniversario do nascimento de Castro Alves, o grande épico nacional. Inicia-se a quinzena que a Casa do Poeta instituiu para commemorar, simultaneamente, a ephemeride do nascimento do seu patrono como a do jubileu da emancipação da raça negra escravizada por que ele tão gentilmente se bateu, passando á posteridade com o titulo invejavel de: "Poeta dos Escravos".

UMA SESSÃO SOLENNE NO GABINETE PORTUGUEZ DE LEITURA

A's 20.30 horas, terá logar a sessão solenne no Real Gabinete de Leitura Portugueza, á rua Luiz de Camões.

Sob a presidencia Martinho Nobre de Mello, falarão pelas instituições que representam, os presidente Abeilard França e Carlos Costa, respectivamente, em nome da Casa de Castro Alves e da Federação das Associações Portuguezas no Brasil. Proferirá então a annunciada conferencia sobre Castro Alves, o festejado escriptor Pedro Calmon, biographo do poeta, membro da Academia Brasileira de Letras, e figura da elite mental do Brasil. O embaixador Martinho Nobre de

Castro Alves

Mello encerrará a sessão com as palavras profundas e bellas a que já acostumou os auditorios selectos que o escutam.

Tem novo director o Lyceu Parahybano

UM GESTO ACERTADO DO INTERVENTOR ARGEMIRO DE FIGUEIREDO

Conego Mathias Freire

O interventor da Parahyba, sr. Argemiro de Figueiredo, vem de praticar um gesto altamente feliz, nomeando o ex-deputado conego Mathias Freire para o cargo de director do Lyceu Parahybano.

Homem de cultura, educador de merito indiscutivel, o conego Mathias Freire encontrou no interventor da terra de João Pessôa, seu adversario de hontem, o governante equilibrado, propenso sempre a fazer justiça.

O Lyceu Parahybano terá, pois, sob as directrizes correctas de seu novo director, reaffirmada a sua reputação de casa de ensino modelar e efficiente.

Paratex
PARA A PROTECÇÃO E HYGIENE DO HOMEM
Pergunte ao seu pharmaceutico

ANITA DEL RIO

Obtem um formidavel triumpho no Grandioso Programma do

CASINO ATLANTICO

DIA 16 -- Duas Sensacionaes Estréas

General Castro Junior

FAZ ANNOS HOJE O ANTIGO DIRECTOR DO MATERIAL BELLICO

General Castro Junior

A data de hoje, regista a passagem do anniversario natalicio do general de brigada João Candido Pereira de Castro Junior, um dos mais illustres e dignos soldados do nosso Exercito. Registando esse acontecimento social, o fazemos com real satisfação por se tratar de um chefe militar que honra sobremodo a sua classe e ao paiz.

Bacharel em mathematica e sciencias physicas, possuidor dos cursos de estado maior, revisão e de engenharia, o general Castro Junior tem desempenhado com brilho invulgar as mais importantes commissões, dentre ellas se destaca a de Director Geral do Material Bellico, considerada das de maior responsabilidade em todos os Exercitos. Nessa commissão, que se afastou por motivo independente de sua vontade, o illustre militar deixou os mais assignalados serviços, os quaes são sempre lembrados com saudades pelos que tiveram a honra de servir sob sua direcção. Hoje, o anniversariante aguarda, por certo, que o governo do Brasil tendo em conta o seu alto merito por demais reconhecido não só dentro do Exercito como fóra delle, o nomeie para uma commissão, para que elle, mais uma vez, que sempre fez da sua profissão um verdadeira sacerdocio preste a Nação e a sua classe o seu autorizado serviço.

Magnifico Ponto Para Um Arranha-Céo

Vae ser vendido em hasta publica, no dia 4 de abril, em Bello Horizonte — Todo um quarteirão, na Avenida Affonso Penna e na melhor parte da capital mineira — Lance minimo de dois mil contos

Publicámos, ante-hontem, o edital de concorrencia para a venda em hasta publica de um terreno magnifico em Bello Horizonte, terreno onde se acha construido o predio em que actualmente funcciona a Directoria dos Correios e Telegraphos da capital mineira. E' todo um quarteirão, optimamente localizado, pois está situado no ponto mais central da cidade, isto é, na Avenida Affonso Penna, entre as ruas da Bahia e dos Tamoyos, sendo que uma das faces dá para o Parque Municipal, tambem o principal logradouro publico da cidade.

O edital que traz-ante-hontem o DIARIO CARIOCA publicou está redigido nos seguintes termos:

"PREFEITURA DE BELLO HORIZONTE — **Inspectoria do Patrimonia** — De ordem do senhor prefeito, e em cumprimento ao disposto na resolução municipal n. 55, de 21 de outubro do anno passado, declaro em hasta publica, a realizar-se no dia 4 de abril p. futuro, ás 13 horas, o predio onde se acha actualmente a Directoria Regional dos Correios e Telegraphos e o respectivo terreno, constituido pelo quarteirão n. 34, da 1ª secção urbana, de fórma triangular, formado pela Avenida Affonso Penna e ruas da Bahia e Tamoyos, sendo condições da venda, além de outras que constarão da escriptura: a) lance inicial de 2.000:000$000, estabelecendo-se a concorrencia na cobertura desse preço; b) inteira submissão do arrematante a todas as leis e regulamentos municipaes relativos á construcção; c) o arrematante obrigar-se-á na construcção que fizer, a deixar, em prolongamento do viaducto da Avenida Tocantins, com o mesmo eixo e para livre uso de pedestres, uma passagem já projectada pela Prefeitura, conforme planta existente, e á qual dará o arrematante fórma de galeria, com condições de arejamento e illuminação sufficientes, galeria que deve ser prevista no projecto da construcção.

A escriptura será assignada immediatamente, pagando o arrematante 20 °|° do preço da arrematação. O restante será pago quando a Prefeitura fizer entrega do predio e terreno livres e desembaraçados. Obriga-se a Prefeitura: 1° — a entregar o predio e terreno dentro de seis mezes, a contar da data da assignatura da escriptura; 2° — a pagar os juros de móra sobre a quantia recebida se não entregar o predio e terreno no prazo estipulado; 3° — a consentir que esses juros sejam descontados da importancia que o arrematante e comprador tenha de pagar por occasião da entrega definitiva do predio e terreno.

Bello Horizonte, 4 de março de 1938. — D. Soares Teixeira, inspector".

CIGARROS
Yolanda 500
CARTEIRA RS. 500
CIA. SOUZA CRUZ

Concurso de projectos de cartazes

O Departamento Nacional da Producção Animal publica no "Diario Official" de 10 do corrente um edital da Commissão Administrativa da VII Exposição Nacional de Animaes e Productos Derivados, a realizar-se em Bello Horizonte, no mez de julho vindouro, abrindo concurso para apresentação, até o proximo dia 25, de projectos de cartazes de propaganda da mesma Exposição.

Identico edital se acha affixado, em local accessivel aos interessados, naquelle Departamento, á rua Matta Machado, s|n, nesta capital.

Aos autores dos projectos classificados em 1°, 2° e 3° logares, respectivamente.

Marcado para o dia 16 o embarque do general José J. de Andrade

O BOTAFORA DO NOVO COMMANDANTE DA GUARNIÇÃO DO RIO GRANDE DO SUL SERA' MUITO CONCORRIDO

General J. J. de Andrade

O general José Joaquim de Andrade, que acaba de ser promovido pelo governo da Republica por merecimento, ao posto de general de divisão, com quem nos avistamos hontem, pela manhã, tem a sua viagem para o do Rio Grande do Sul, onde vae assumir o commando da 3ª Região Militar e respectiva guarnição desse Estado marcada para o proximo dia 16 do corrente, salvo alguma modificação de ultima hora.

O botafora desse illustre chefe militar, que vem de desempenhar com grande brilho as altas funcções de director de Aviação Militar, onde deixou assignalados serviços prestados, como tambem tornou-se um verdadeiro amigo dos seus auxiliares e subordinados, será, por certo, muito concorrido. O general Andrade segue por via maritima, acompanhado do seu ajudante de ordens, 1° tenente, Odon Paiva.

BEBA MAIS LEITE
Leite dá força e vigor

Ordem sobre funccionarios da Escola das Armas

O titular da pasta dirigiu Avisos a varias repartições do seu Ministerio solicitando para que os funccionarios da Escola das Armas, que ali se encontram servindo provisoriamente sejam mandados apresentar áquella Escola, cujas aulas já se acham reabertas.

Os decretos vão ser referendados pelo ministro da Marinha

Ministro Salgado Filho

Afim de serem referendados, foram submettidos, hontem, á assignatura do ministro da Marinha, os decretos de nomeação dos srs. Pacheco de Oliveira e Salgado Filho, para o cargo de ministro do Supremo Tribunal Militar. Essa providencia foi tomada pelo titular da pasta da Guerra, com a nota de urgencia, visto estar marcada para a proxima 4ª feira, com grande solennidade a posse desses novos magistrados militares. Aquella Alta Côrte de Justiça Militar já está convocada extraordinariamente para tal fim. Os numerosos amigos e correligionarios dos dois novos juizes, preparam-lhes festiva manifestação de apreço.

Despachou com o ministro do Trabalho

Despachou, hontem, com o sr. Waldemar Falcão, ministro do Trabalho, o sr. Mathias Costa, director do Departamento Nacional do Trabalho.

Estiveram, hontem no Ministerio do Trabalho em conferencia com o titular da pasta, sr. Waldemar Falcão, o bispo de Natal e o capitão Punaro Bley, interventor federal no Espirito Santo.

DERMOL

Para os acidentes de toda hora, mesmo ferimentos pequenos, usando a tempo Dermol evita grandes perigos. O vidro duplo é mais economico.

Concentrada no Mediterraneo a Esquadra Ingleza

HEIDER VILLARES SUCENA J. ARAUJO VILLELA
ADVOGADOS
Patrocinam causas civeis e commerciaes adiantando custas — Rrepresentantes nos Estados. — Escriptorio: RUA OUVIDOR, 183-Salas 204-205. — Tel. 42-7802 e 42-6603.

Rejeitados os protestos da Grã Bretanha e da França --- Conferidos plenos poderes a Chamberlain para decidir sobre a paz ou a guerra

LONDRES, 12 (Urgente). — Acredita-se que o governo britannico attribuirá a mais alta importancia á attitude da Italia.

E' considerado como muitissimo provavel que a Grã Bretanha explicará previamente em Roma que da resposta que fôr dada pela Italia ao pedido de informações do sr. Chamberlain sobre a attitude do governo fascista, dependerão acontecimentos da maior gravidade. — (U. P.).

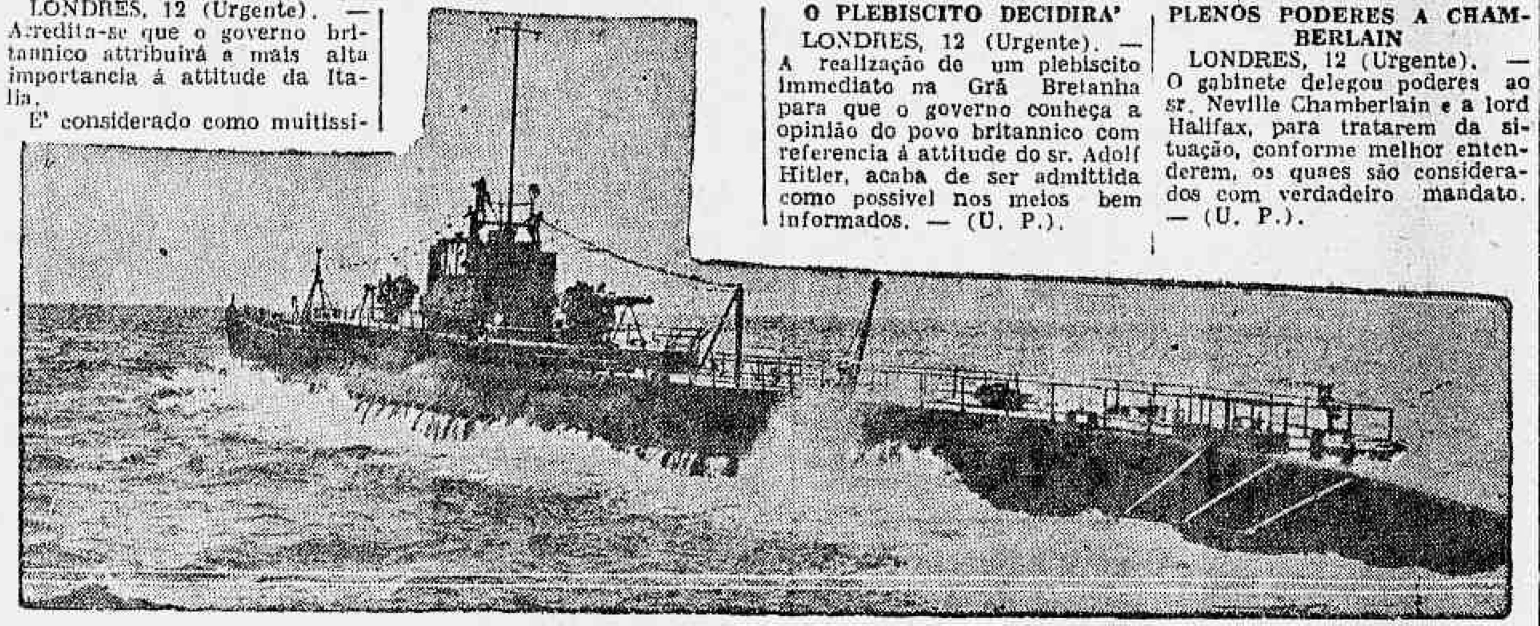

O "Nautilus", um dos mais potentes submarinos inglezes

REGEITADOS OS PROTESTOS

BERLIM, 12 (Urgente). — O governo allemão acaba de regeitar os protestos da Grã Bretanha e da França como improcedentes, segundo communicação official. — (U. P.).

PERTURBAÇÃO DE RELAÇÕES, APENAS...

LONDRES, 12 (Urgente). — Na residencia do primeiro ministro foi fornecido o seguinte communicado official, após á reunião do Ministerio:

"Sente-se que a attitude do governo allemão está destinada a produzir affeitos perturbadores sobre as relações anglo-germanicas e a confiança publica em toda a Europa". — (U. P.).

A ESQUADRA CONCENTRAR-SE-A' NO MEDITERRANEO

LONDRES, 12 (Urgente). — Correram insistentes versões durante a madrugada, affirmando que a esquadra britannica recebeu ordem para concentrar-se no Mediterraneo, mas até o momento não foram confirmadas pelo almirantado. — (U. P.).

PARA A GUERRA!

LONDRES, 12 (Urgente). — Como resultou inefficaz o energico protesto apresentado á Allemanha pela Inglaterra, cabe agora ao governo decidir, se o povo da Grã Bretanha está prompto a seguir para a guerra como unica alternativa que lhe resta. — (U. P.).

O PLEBISCITO DECIDIRA'

LONDRES, 12 (Urgente). — A realização de um plebiscito immediato na Grã Bretanha para que o governo conheça a opinião do povo britannico com referencia á attitude do sr. Adolf Hitler, acaba de ser admittida como possivel nos meios bem informados. — (U. P.).

PLENOS PODERES A CHAMBERLAIN

LONDRES, 12 (Urgente). — O gabinete delegou poderes ao sr. Neville Chamberlain e a lord Halifax, para tratarem da situação, conforme melhor entenderem, os quaes são considerados com verdadeiro mandato. — (U. P.).

Proseguindo na campanha contra a tuberculose

O MINISTRO CAPANEMA VISITARA' A LIGA BRASILEIRA

O sr. Gustavo Capanema, ministro da Educação, continuando a demonstrar todo seu interesse pelo combate á tuberculose, visitará na proxima quinta-feira, 17, ás 10 e meia horas, a Liga Brasileira Contra a Tuberculose, onde será recebido pelo seu presidente ministro Ataulpho de Paiva, e demais directores.

Por essa occasião, percorrerá demoradamente o Laboratorio do Serviço de Vaccinação BCG, bem como o ambulatorio Calmete, onde funcciona, diariamente, o mesmo serviço. Fará uma breve exposição desse methodo scientifico de prevenção o prof. Arlindo de Assis.

Noticias do Estado do Rio

A exploração de industria agricola e pastoril no Estado — Collaboração do governo Fluminense com o Juiz de Menores desta capital — Inspecção de saude para a jubilação de varias professoras — O concurso do commercio fluminense na propaganda do Estado — Actos do prefeito de Nictheroy — Outras notas

DECRETOS E ACTOS DO INTERVENTOR FEDERAL

Pelo interventor foram assignados hontem os decretos e actos seguintes:

Revogando as leis 238, de 14 de maio e 248, de julho de 1937, e estabelecendo que a taxa judiciaria seja paga de accordo com as tabellas e formulas estabelecidas pelo decreto 2.628, de 6 de agosto de 1931. Determina ainda esse decreto que as custas judiciarias e emolumentos dos officios publicos, serventuarios e auxiliares da justiça sejam pagos segundo as tabellas do decreto 2.268, de 5 de março de 1928, cujos capitulos I, II, III, IV e V ficam revigorados, excluidos o artigo 42 e subsistente a competencia do desembargador corregedor quanto á materia do artigo 55, nos termos do decreto lei 301, de 17 de dezembro de 1937. As custas attribuidas aos magistrados e membros do ministerio publico, de accordo com esse novo decreto serão arrecadadas em sellos constituindo renda extraordinaria do Estado, observando-se tudo quanto dispõe o decreto-lei 171, de 28 de julho de 1936.

— Supprimindo o logar actualmente vago de ministro do Tribunal de Contas.

— Declarando a directora effectiva do municipio de Therezopolis, d. Adelaide Diniz, com direito a perceber os vencimentos de 5:460$000 annuaes, a partir de 24 de abril de 1935, até 31 de dezembro de 1936 e os de 6:550$000, tambem annuaes, a partir de 1º de janeiro de 1937; a cathedratica effectiva do municipio de Barra do Pirahy, dona Evangelina Teixeira Netto, com direito, a partir de 17 de abril de 1936, dia immediato ao em que completou 20 annos de exercicio no magisterio, ao vencimento fixo de 4:680$000, annuaes, até 31 de dezembro de 1936 e de 6:080$000, tambem annuaes, a partir de 1º de janeiro de 1937, levando-se em conta o que desde aquella data já percebeu de vencimentos fixos; a directora effectiva do municipio de Nictheroy, d. Maria da Gloria Peixoto de Almeida Santos, com direito a perceber a gratificação addicional egual á ordinaria, ou sejam 1:680$000 annuaes, a partir de 13 de dezembro de 1936, por ter na vespera desse dia completado 30 annos de serviço, até 31 de dezembro desse mesmo anno e a de 2:013$833, tambem annuaes, de 1º de janeiro de 1937, por deante, devendo levar-se em conta o que houver percebido por conta da gratificação em cujo cargo se encontra; a cathedratica effectiva do municipio de Petropolis, d. Josephina Rosa de Andrade, com direito, a partir de 28 de setembro de 1935, dia immediato ao em que completou 20 annos de serviço, aos vencimentos annuaes de 4:320$000, até 31 de dezembro de 1935 e aos de réis 5:610$000, tambem annuaes, de 1º de janeiro de 1937 em deante, levando-se em conta o que já houver percebido desde 28 de setembro de 1935 e ficando abertos os necessarios creditos;

— Reformando o 2º tenente da Força Militar Ascendino Alves de Souza, com os vencimentos integraes que percebe, ou sejam 3:266$000 annuaes, vencimentos integraes esses a que terá direito a partir de 3 de março de 1938, ficando aberto o necessario credito;

— Nomeando a professora diplomada d. Sylvia Schmidt Barbosa para reger, effectivamente, a escola da Fazenda de Socego, no municipio de Cantagallo;

— Concedendo ao escrivão de paz do 1º districto do municipio de Cambucy, José Guerrante, 1 anno de licença para tratar de negocio de seu interesse;

— Nomeando o escrevente autorizado Carlos Bellieni Eboli para substituir o serventuario do 2º officio de justiça do municipio de Cantagallo, Leopoldo Ferreira Goulart, em seus impedimentos; escrevente autorizado Cleto Baptista, para substituir o escrivão de paz do 1º districto do municipio de Cambucy, José Guerrante, durante o seu impedimento;

— Criando uma escola isolada na Fazenda da União, 1º districto do municipio de Miracema;

— Prorogando até 31 de março do corrente anno o contrato dos quatro patronos do Departamento Estadual do Trabalho, Augusto Valdetaro Cordovil, Rodoval Britto de Menezes, Leopoldino dos Santos Junior, Georgino Dutra Werneck e do inspector medico do mesmo Departamento Alvaro Peixoto Grain, na importancia total de réis 12:000$000;

— Exonerando as professoras diplomadas Dyrce Maciel d'Angelo, Maria do Rosario Bueno Djanira Corrêa de Albuquerque e Maria de Lourdes Maia Allonso, dos cargos, respectivamente, de adjunta effectiva de instituições pré-escolares do municipio de Campos, cathedratica effectiva de "Bella Vista", em São Fidelis, cathedratica effectiva da Escola de Banquete, em Bom Jardim, cathedratica effectiva da Escola de Dois Rios, em São Fidelis, por exercerem novas funcções na administração publica do Estado; a pedido, do cargo de adjunta effectiva desta capital, d. Blandina Guimarães Peixoto, a partir de 1º de janeiro do corrente anno; a pedido, d. Nelly de Almeida, do cargo de adjunta effectiva de instituição pré-escolar do municipio de Campos; a pedido, d. Maria Rabello Guimarães, do cargo de adjunta effectiva do municipio de Itaperuna;

— Concedendo permuta entre as adjuntas effectivas Mercedes de Souza e Maria Elisa Monteiro, respectivamente, dos municipios de Campos e Nova Friburgo, conforme requereram; á cathedratica effectiva do municipio de Campos, d. Delfina Teixeira de Sá Vianna, um anno de licença para tratamento de saude, com todos os vencimentos, a partir de 1º de outubro do anno proximo passado; ao porteiro-continuo do Palacio da Justiça, João Ferreira de Almeida, o accrescimo de mais um quinquennio, ou sejam 25 °|°, a titulo de gratificação addicional, sobre os seus vencimentos de 6:240$000 annuaes, a partir de 9 de março de 1937, devendo se levar em conta o que já houver percebido por conta da anterior gratificação de 20 °|°, em cujo goso está; ao cidadão Antonio Alves de Souza Machado, serventuario do 2º officio de justiça do municipio de São Pedro de Aldeia, um anno de licença para tratar de negocio de seu interesse, a partir de 26 de janeiro ultimo; ao medico do Departamento de Saude Publica, Adjalme de Paiva Garcia, o accrescimo de mais um quinquennio ou sejam 25 °|°, a titulo de gratificação addicional sobre os seus vencimentos annuaes de 9:900$000, a partir de 1º de janeiro de 1937, por ter completado no dia anterior 25 annos de serviço prestado ao Estado e segundo prescreveu o decreto n. 203, de 12 de janeiro do anno findo, levando-se em conta o que vem percebendo em virtude do accrescimo de 20 °|°, em cujo goso está, ficando abertos os necessarios creditos.

A POSSE DO NOVO PREFEITO DE PETROPOLIS

Na Secretaria do Interior e Justiça, perante o respectivo titular, dr. Horacio de Carvalho Junior, foi hontem empossado no cargo de prefeito de Petropolis o dr. Mario Aloysio Cardoso de Miranda.

O acto foi assistido por numerosas pessoas, dentre as quaes notámos o dr. Luperio Santos, secretario de Agricultura, Viação e Obras Publicas e seu assistente dr. Nelson Kemp, e as seguintes pessoas, que acompanharam o dr. Cardoso de Miranda na sua viagem de Petropolis a Nictheroy: Carlos Magalhães Bastos, Alvaro Corrêa Bastos, Alcides Rangel, Virgilio Sá Pereira Junior, Augusto Filpo e Emilio Mesquita Vasconcellos.

UM GESTO DIGNO DE SER IMITADO

O concurso do commercio na propaganda do Estado

O Departamento de Estatistica e Publicidade do Estado aproveitando uma offerta que lhe foi feita pela directoria do Banco de Nictheroy, vae organizar nas vitrines desse estabelecimento bancario uma exposição de trabalhos estatisticos e de propaganda do Estado.

E' de louvar a iniciativa do Banco de Nictheroy pelo que revela de eloquente na comprehensão entre particular de administração publica. Esse gesto é ainda digno de registo pelo facto de contribuir para a maior efficiencia da obra de construcção nacional.

Entre os trabalhos que o D. E. P. vae expôr encontram-se mostruarios graphicos luminosos e com movimento, tornando, assim os resultados das apurações estatisticas mais attraentes ao publico.

ACTOS DO PREFEITO DE NICTHEROY

Pelo dr. Brandão Junior, prefeito de Nictheroy, foram assignados os seguintes actos:

Nomeando para exercer, interinamente, o cargo de 4º official da Directoria de Fazenda, o senhor Orestes Augusto Silva, no impedimento do titular effectivo, sr. Henrique da Silva Cruz;

Constituindo, de accordo com o disposto no artigo 18 da Deliberação de n. 1.461, de 30 de dezembro de 1937 (Lei Orçamentaria para 1938), a verba de 1:000$000 para attender as despezas de material da Guarda Municipal a ser fornecido pelo Almoxarifado por transferencia da verba (Material de Obras de Conserva);

Transferindo, por conveniencia do serviço, em caracter interino, como engenheiro da Secção de Esgotos da Directoria de Aguas e Esgotos, o topographo de 2ª classe da Directoria de Obras, dr. Mauricio Martins da Rocha Nogueira e fazendo reverter ás suas funcções na Directoria de Obras o engenheiro dr. Manoel Victor Galvão;

Admittindo como ajudante do Mercado Municipal, com a diaria de 9$000 Telmo Barreira, de conformidade com a proposta feita pelo director de Obras em officio n. 100, de 23 de fevereiro ultimo.

PELA MORALIDADE DA JUSTIÇA NA TERRA FLUMINENSE

O desembargador Oldemar Pacheco, corregedor geral, baixou as seguintes instrucções:

1º — Os juizes de direito, quando em exercicio do seu cargo, não poderão delegar aos respectivos supplentes a attribuição de presidir casamentos, nem lhes passar, parcialmente, o exercicio do cargo para aquelle fim. 2º — Os officiaes do Registro Civil que funccionarem como supplentes de juizes de direito, quando aquelles não estiverem em pleno exercicio do cargo, serão punidos disciplinarmente, com a pena de suspensão por 50 dias, além da responsabilidade criminal em que incorrem, competindo essa fiscalização aos promotores de justiça.

768:149$100 FOI O MOVIMENTO VERIFICADO NA THEZOURARIA DA PREFEITURA DE NICTHEROY DURANTE SETE DIAS

Attingiu a importancia de 768:149$100, o movimento verificado na Thesouraria da Prefeitura de Nictheroy, nos dias 4 a 10 do corrente, quantia essa que foi distribuida da seguinte forma:

Arrecadação, 601:330$300; sellos vendidos, 11:637$900; pagamentos effectuados, 155:180$900.

A EXPLORAÇÃO DA INDUSTRIA AGRICOLA E PASTORIL NO TERRITORIO FLUMINENSE

Pelo iterventor federal, foi assignado na Secretaria das Finanças o seguinte decreto:

A's sociedades que se constituirem com bens immoveis, situados em territorio fluminense, para exploração de industria agricola ou pastoril, fica facultado o pagamento do imposto de transmissão, sobre o valor dos immovens, constitutivos do respectivo capital, em tres prestações, pagaveis na repartição arrecadadora competente, sendo a primeira de 10%, a segunda de 40%, e a ultima de 50%.

A primeira prestação será paga antes da celebração do acto definitivo da constituição da sociedade, a segunda e a terceira, respectivamente, dentro dos prazos de seis mezes e de um anno, a contar, em ambos os casos, da data do pagamento da primeira.

Na falta de pagamento de qualquer prestação, nos prazos a que se refere o artigo precedente, considerar-se-ão vencidas todas as prestações para o effeito de ser inscripta a divida fiscal e extraida a respectiva certidão para cobrança executiva da importancia restante do imposto devido pela transmissão.

PROFESSORAS SUBMETTIDAS A' INSPECÇÃO DE SAUDE PARA JUBILAÇÃO

Afim de serem submettidas á inspecção de saude, para effeito de jubilação, estão sendo chamadas por edital do Departamento de Saude Publica as seguintes professoras:

Dia 14 — Celina Cotrim Chaves, Celina de Paula Domingues, Delphina de Vasconcellos Cruz, Leolinda Tinoco Serpa e Regina Mello de Figueiredo; Dia 15 — Isabel Alves de Mesquita, Maria Amelia de Andrade, Maria da Penha Cunha Porto, Rosa Muylaert e Rosa Ribeiro; dia 16 — Adelia Pereira Muniz, Alexandrina Borges da Rocha, Carolina Angela Nogueira, Leopoldina Augusta de Oliveira e Maria José da Costa Bastos; dia 17 — Judith Moura Ferreira Pacheco, Luiza Sodré Santa Rosa, Maria Paula de Carvalho, Noemia Nunes Madeira e Zaida de Vasconcellos Rosa; dia 18 — America Vieira de Souza, Belkiss Barroso de Vasconcellos, Elen Galvão Barcellos, Maria da Gloria Silva Araujo e Zeia Sodre de Oliveira; dia 19 — Carmelita Perlingeiro Lopes, Elisa Neves Teixeira, Maria Yelpo e Maria Theresa Perissé Sodre; dia 21 — Etelvina Figueiredo, Euridice Machado Gonçalves, Georgina Jorge, Leontina Imbuzeiro da Costa e Maria da Gloria P. A. Santos; dia 22 — Albertina Campos, Alice do Valle Saldanha, Maria Alice T. da Cunha, Maria Lydia Coutinho e Olivia de Mattos Lima; dia 23 — Alda de Mello Cunha, Carmen Morena Soutinho, Estevão Suzano Fasciotti, Laura Muniz Nery da Silva e Sylvina Carneiro Borges; dia 24 — Analia Emelina de Freitas, Amanda de Araujo, Amelia Altair Antunes, Maria Clotilde Arault e Thereza Mathilde de Abreu Sodré; dia 25 — Antonietta de Oliveira Ferreira, Carlota Mello, Clotilde de Oliveira Rodrigues, Elydia Rosa de Souza, Julieta Guanabarino; dia 28 — Delphina Teixeira Sá Vianna, Euridice Paula Bastos, Laurentina Figueiredo, Maria Cecilia de Gouveia e Maria Augusta Monteiro Amancio; dia 29 — Colina Mendes Pimenta, Maria Isabel de Moura, Olivia Doralice Ribeiro, Olympia Pereira Nunes e Serizé Passos; dia 30 — Angelina Gomes Monteiro, Alvarina Teixeira de Carvalho, Celina de Rezende Silva Figueiredo, Clara de Abreu Sodré e Herminia Martins da Gama; dia 31 — Alice Leonor Ferreira, Cordelia Adelina de Paiva, Maria Palmerina L. de Merocourt, Zulmira Jesuina Neto e Zuleika Judice de Mattos Lima; abril dia 1 — Altina Rodrigues de Albuquerque, Alvarina Reis de Albuquerque, Alzira Moura, Anisia Candida Mendonça, Francisca Pereira da Silva Vianna; dia 4 — Celestina da Transfiguração Costa, Ernestina Ferreira Campos

O GOVERNO FLUMINENSE COLLABORANDO COM O DR. SABOYA LIMA, JUIZ DE MENORES, DESTA CAPITAL

Ao dr. Saboia Lima, juiz de menores do Districto Federal, communicou o dr. Alfredo Neves, em nome do sr. interventor, que foi autorizada, pelo secretario do Interior e Justiça, dr. Horacio de Carvalho Junior, a designação de uma professora do Estado, para leccionar o curso elementar no Asylo Agricola Santa Isabel, em Juparanã, ficando, assim, attendida a solicitação constante do officio de s. ex. de novembro p. passado.

A Representação do Brasil na Feira Mundial de Nova York

Presidida pelo presidente da Republica a cerimonia de identificação dos architectos cujos projectos foram premiados -- O primeiro classificado

Para examinar os projectos do Pavilhão do Brasil na Feira Mundial de Nova York„ que foram apresentados por diversos architectos nacionaes ao Departamento Nacional de Industria e Commercio, onde fôra aberto concurso, esteve, hontem, naquelle Departamento do Ministerio do Trabalho o sr. Getulio Vargas, presidente da Republica, que se fazia acompanhar do general Francisco José Pinto e de outros officiaes de sua Casa Militar. Ali foi o chefe da Nação recebido pelo ministro Waldemar Falcão, pelo sr. João Carlos Vital, chefe do gabinete do Ministro do Trabalho, pelo ex-titular daquella pasta sr. Salgado Filho pelo sr. João Maria de Lacerda, director geral do Departamento N. da Industria e Commercio e outros altos funccionarios do Ministerio e membros da Commissão organizadora da representação do Brasil na Feira de Nova York.

O presidente da Republica examinou os diversos projectos, detendo-se nos premiados em primeiro, segundo e terceiro logares pela commissão tehnica que, para classificar os projectos, fôra designada pelo ministro do Trabalho, commissão esta constituida dos srs. João Carlos Vital chefe do gabinete do ministro e engenheiro civil, Nestor E. de Figueiredo, presidente do Instituto de Architectos do Brasil, Angelo Buhrns, conhecido e competente architecto patricio, Souza Aguiar, chefe do serviço de Engenharia do Ministerio da Educação e Rubens Porto, architecto e assistente technico do titular da pasta do Trabalho. Em seguida, o sr. Getulio Vargas abriu o envelope em que se encontravam os nomes dos autores dos projectos, para a necessaria identificação, verificando-se que o projecto classificado em primeiro logar pelo jury é de autoria do architecto Lucio Costa, que é um dos orientadores da corrente modernista em nosso paiz. Em segundo e terceiro logares foram classificados, respectivamente, os projectos apresentados pelos architectos Oscar Niemeyer Filho e Paulo Camargo de Almeida. Os premios para os tres primeiros classificados são de 35:000$000, . . . 15:000$000 e 10:000$, respectivamente. O projecto que alcançou o primeiro logar é o que possue maior espirito de brasilidade, de linhas modernas, tendo-se com certo que produzirá excellente impressão uma vez construido com os rigôres e cuidados indispensaveis.

Foi servida, em seguida, aos presentes uma taça de champagne, tendo então o ministro Waldemar Falcão saudado o presidente da Republica, agradecendo a sua visita áquelle Departamento do Ministerio do Trabalho, Industria e Commercio, e salientando o interesse que o sr. Getulio Vargas, vem demonstrando pela expansão commercial do Brasil no exterior tomando, para tanto, as mais louvaveis e acertadas medidas, como no caso presente da representação do nosso paiz no importante certame internacional que se vae realizar na grande cidade americana.

O chefe da Nação respondeu em termos muito expressivos, congratulando-se com o ministro do Trabalho e com os membros da Commissão Julgadora pelo elevado criterio com que a referida commissão as desempenhou de sua importante missão, escolhendo, dentre todos, o projecto que mais satisfazia as finalidades desejadas e que melhor poderia representar no estrangeiro a nossa arte e a nossa cultura

O sr. J. M. Lacerda pronunciou por sua vez, algumas palavras referindo-se á criação dos Escriptorios Commerciaes do Brasil no exterior, iniciativa feliz do presidente Getulio Vargas para a qual muito concorreu tambem o ex-ministro Salgado Filho.

Por ultimo, falou o sr. Nestor Figueredo, presidente do Instituto de Architectos do Brasil, agradecendo ao presidente da Republica as palavras de elogio que tivera para com os architectos brasileiros. Disse que sendo a architectura uma expressão de civilização, o Instituto que preside fizera calorosos appellos aos architectos nacionaes para que apresentassem o melhor do seu genio nessa obra que representaria no estrangeiro o nosso momento de civilização. Os trabalhos que acabavam de ser vistos constituiam uma prova de que o objectivo fôra conseguido. Concluiu o sr. Nestor Figueredo dizendo que os architectos brasileiros agradeciam o apoio do Governo através do seu ministro do Trabalho, sr. Waldemar Falcão, e promettiam desenvolver o seu espirito de brasilidade dentro da architectura moderna do seculo em que vivemos.

O sr. Getulio Vargas, em resposta, ainda proferiu algumas palavras, declarando que nesse momento em que se procura resaltar os valôres nacionaes, nada seria mais opportuno do que o fazer tambem no que diz respeito á Arte.

Em seguida, o chefe da Nação retirou-se, sendo acompanhado até o automovel pelo ministro do Trabalho e demais pessôas presentes.

Palavras de Fé na Grandeza do Brasil

(Conclusão da 1ª pag.)

Os brasileiros devotados ao serviço da Patria, que se esforçam pelo seu engrandecimento, sabem que o imperativo do momento é a paz para o trabalho.

Edifica-se sobre bases novas a economia nacional; preparam-se os homens de amanhã, accrescendo-lhes o patrimonio moral e material; forja-se a riqueza do paiz, em multiplos emprehendimentos. O plano de acção do governo requer, primordialmente, ordem e, para mantel-a, conta com o apoio dedicado e leal das forças armadas, empenhadas tambem nas magnas tarefas do proprio apparelhamento.

A grande virtude nacional, neste momento historico, deve ser uma virtude militar — a disciplina; as circumstancias impõem á nossa conducta o attributo dos povos fortes — a tenacidade. A Nação, disciplinada e tenaz, ha de realizar os seus altos objectivos de progresso, sob a protecção do pavilhão auriverde, symbolo da unidade e da grandeza do Brasil."

O BRASIL E O TURISMO

No começo deste anno, o Rio foi visitado pelos maiores transatlanticos do mundo, a começar pelo "Normandie", que é o detentor da faixa azul da mais rapida travessia Europa-Estados Unidos. Esses navios vêm cheios de turistas millionarios, que se encaminham para o nosso paiz. O phenomeno é auspicioso e deixa antever que o Brasil poderá transformar-se em futuro proximo, num dos mais seductores pontos de attracção do turismo internacional, graças ás condições privilegiadas do nosso meio. Evidentemente, a industria do turismo tem hoje a sua technica, que é das mais completas. Pode-se mesmo dizer que a publicidade turistica constitue uma especialização do nosso seculo. E' através duma propaganda efficiente e bem conduzida que o viajante estrangeiro se ‘á attraido até aqui, em busca das curiosidades e dos prazeres com que lhes acenamos á imaginação e á curiosidade.

Não se pense, porém, que o turista europeu ou norte-americano virá ao Brasil para ver o pittoresco de nossas paizagens tropicaes. Na verdade, a legenda das bellezas naturaes do nosso paiz já é secular, mas só agora estamos sendo procurados pelas correntes turisticas mundiaes. Isso significa que o turista não é attraido senão, em escala reduzissima, pela seducção da paizagem exotica. Se isso se verificasse o Brasil já seria ha mais de meio seculo, um paiz visitadissimo pelos europeus ricos, que no entanto preferem o Oriente.

Felizmente já vamos evoluindo e resolvemos criar aqui as fontes de attracção para o visitante de outros paizes, que nos procuram com o objectivo de conhecer a musica, as artes nacionaes e os ambientes de requintado prazer que poderemos offerecer á sua fome incontentavel de novidades e de sensações fortes.

Dentro de poucos mezes, o novo Casino Icarahy será uma das maravilhas que o Brasil offerecerá ao turista. O grande hotel balneario, encravado dentro dum parque admiravel e situado na mais typica das praias brasileiras, não poderá deixar de ser considerado um presente dos deuses, feito especialmente para o prazer dos homens deste e de outros continentes. Por isso mesmo, sob o ponto de vista turistico, o Casino Icarahy é a mais arrojada e sobretudo a mais refinada realização do momento.

OS QUE ACERTAM NA LOTERIA FEDERAL

500 contos de réis

O bilhete n. 0649, da Loteria Federal do Brasil, premiado com 500 contos de réis, na extracção do dia 26 de fevereiro, foi vendido em Minas Geraes e pago aos seguintes contemplados, todos residentes em Bello Horizonte: Antonio Alexandre Ramos, operario; José Epifanio, operario; José Peçanha de Magalhães; Gerolanimo Rossi; José Alves e Waldemar Bruno, operarios; D. Jrsulina Maria de Jesus, porteira do Grupo de Venda Nova; Antonio de Assis, negociante; Rudalfo Weber, encarregado de construcções; Antonio Victor Rezende, leiteiro; Sebastião Horizontino Soares, chauffeur; João Boris da Cruz; José Soares, estudante; José de Paula, operario; Mauricio Cherzemann, caixeiro viajante; Banco da Lavoura de Minas Geraes, por conta de terceiros.

Um dos Melhores Espectaculos do Mundo

A ESTRE'A AUSPICIOSA DAS "QUATRO COEDS" E DE "MINOR AND ROOT", AS NOVAS ATTRACÇÕES DO CASINO DA URCA

As "Quatro Coeds" e os bailarinos "Minor and Root", as duas grandes attracções do Casino da Urca

A empresa do Casino da Urca, no afan de bem servir o elegante publico que frequenta os seus salões, vem realizando um programma de soberbos espectaculos por artistas de fama mundial. Seria enfadonho ennumerar aqui os azes da scena de variedades que têm passado pela aristocratica "boite" sob os applausos de uma platea culta e exigente.

Agora, proseguindo nesse trabalho de grande utilidade em favor da propaganda turistica no Brasil — ao lado do natural interesse commercial — o Casino da Urca contratou outros artistas celebres no genero, collocando a nossa cidade em nivel de egualdade com as grandes capitaes europeas e americanas. Ainda hontem estrearam naquella casa de diversões os excentricos yankees "Minor & Root" e as "Quatro Coeds", chegadas no mesmo dia pelo "Pan American" e que dispensam mais encomios pela celebridade de que gozam nos mais elegantes centros artisticos estrangeiros. As "Quatro Coeds", apresentadas inicialmente, causaram emoção na platéa, dansando e sapateando com notavel mestria.

São ellas eximias em bailados excentricos e nesse particular são inimitaveis. Não lhe ficaram atrás em successo os componentes da dupla "Minor and Root", um dos melhores pares de dansarinos que já appareceram á platéa brasileira. O espectaculo ainda foi completado com os sapateadores Tip, Tap and Toe, que tanto exito vêm alcançando no Rio.

Artistas de escól, as "Quatro Coeds", que já appareceram em films americanos, ao terminar a sua temporada no Brasil voltarão aos EE. UU., onde serão, indubitavelmente, o mais decisivo elemento de propaganda do Rio e das nossas possibilidades como centro de turismo.

Via de regra, os artistas contratados pelo Casino da Urca só se exhibem em espectaculos carissimos frequentados por millionarios e figuras de projecção na politica e finanças internacionaes.

Por tal razão, a lembrança de que procedem de uma tournée no Brasil, causará a mais grata e perfeita idéa da excellencia a que attingiram os cariocas em materia de numeros de "music-hall" competindo em bom gosto como os similares da Europa e America do Norte.

Os alludidos artistas, ora no Casino da Urca — contratados por somma vultosa — arrancaram hontem dos assistentes os mais espontaneos applausos, sendo mesmo varias vezes obrigados a voltar á ribalta para repetir os numeros executados com technica e graça inexcediveis. As seis "estrellas" da Warner Bros., que actualmente se exhibem na Urca constituem, effectivamente, a maior attracção até agora apresentada ao publico do Rio, com a admiravel composição e bom gosto que presidem á organização dos numeros apresentados e destinados ao mais completo exito durante toda a temporada.

A prova disso é a enchente de espectadores que todas as noites accorrem ao elegante Casino, comparado mui justamente aos melhores de Nova York, Londres e Paris.

MODERNIZANDO O TRAFEGO ENTRE O RIO, S. PAULO E BELLO HORIZONTE

AS LITTORINAS VÃO CORRER

A administração da Central vae, emfim, modernizar o trafego entre esta capital, Bello Horizonte e São Paulo, com os novos serviços de littorinas.

Defeitos de ordem technica impediram que as modernas auto-motrizes iniciassem o transporte de passageiros entre aquellas importantes capitaes. A Central, segundo apurámos, só receberia as littorinas em condições impeccaveis de funccionamento. Entretanto, a fabrica "Fiat" está ultimando a correcção dos defeitos apontados pela administração da Central.

Na proxima semana, uma littorina fará a necessaria experiencia até Barra do Pirahy. Só então será feita a experiencia official a Juiz de Fóra e iniciado o trafego entre o Rio, São Paulo e Bello Horizonte.

O ministro do Trabalho esteve na ilha Villegaignon

O sr. Waldemar Falcão, ministro do Trabalho, esteve presente, hontem, á ilha Villegaignon e tomou parte no almoço que a Marinha offereceu ao presidente da Republica em agradecimento ao chefe da Nação pelo carinho com que tem sido resolvidos os assumptos navaes.

O titular da pasta do Trabalho assistiu, mais tarde a chegada dos novos submarinos brasileiros.

Banhos de sol e as criancinhas

Abusa-se, em todo o mundo, dos banhos de sol. Os medicos e hygienistas, á vista dos accidentes graves, immediatos ou tardios e dos accidentes mortaes que têm occorrido, fazem grande propaganda pelos jornaes, afim de que o publico se acautele, usando com moderação este grande remedio da natureza, que é o sol.

Faz pena ver adultos, jovens e crianças, por horas e horas, ás vezes sem qualquer agasalho na cabeça, a se incandescerem aos raios solares nas praias.

Muitos nada soffrem no presente, para padecerem no futuro; outros são accommettidos de perturbações renaes; outros de embaraço gastrico febril.

Para tratar destas ultimas perturbações, quando se acompanham de diarrhéa, convém logo ao inicio estabelecer uma dieta alimentar, prescrevendo, ao mesmo tempo, caseinatos de calcio e, sobretudo o Eldoformio da Casa Bayer, que combate a diarrhéa, revestindo, protectoramente, as mucosas.

Usem-se, pois, os banhos de sol e de mar, porque são beneficos, não esquecendo, porém, que o abuso é sempre perigoso, mesmo ás mais robustas constituições.

A Allemanha Pleiteia a Neutralidade Tcheca

O marechal Goering pediu que nem por intermedio de notas diplomaticas se manifeste o governo

Sr. Edward Benes, presidente da Tcheco Slovaquia

PRAGA, 12 — Soube-se que uma nota allemã afiançando as pacificas intenções do Reich em relação á Tchecoslovaquia, foi entregue hontem á noite depois que o ministro germanico, senhor Eissenlohr, levou ao conhecimento de seu governo, por via telephonica, que não passavam de puras invenções os boatos de mobilização do Exercito tcheque.

Soube-se que o marechal Goering jantou hontem com o ministro tcheco, sr. Mastny, e assegurou-lhe que as tropas allemãs de occupação da Austria de modo algum visivam a Tchecoslovaquia e expressou tambem a espectativa de que a Tchecoslovaquia não participe de qualquer acção anti-germanica, mesmo que essa acção se limite a um protesto diplomatico. (U. P.)

FECHADA A FRONTEIRA

BUCAREST, 12 — Afim de impedir a entrada de refugiados austriacos, o governo rumaico ordenou o fechamento de sua fronteira com a Austria. (U. P.)

UM PREDIO GRATIS

Offerecido aos colleccionadores dos SELLOS ENCARNADOS. Peça hoje mesmo o seu mappa á Praça Tiradentes, 81 ou em qualquer casa commercial distribuidora de Sellos Encarnados. JORNAES VELHOS, GARRAFAS E VIDROS, VALEM SELLOS. Informações pelo telephone 22-6754.

Cruzada Brasileira

O orgão official da Associação de Combate á Tuberculose e Lepra, a "Cruzada Brasileira" deu á luz os numeros de outubro, novembro, dezembro e janeiro, sob a orientação competente do dr. Carlos da Motta Rezende.

Como o tem feito nas edições anteriores, a "Cruzada Brasileira" publica valiosos artigos sobre os males de Kock e Hansen, expondo em linguagem popular e technica, os esclarecimentos preventivos, tão desconhecidos do nosso povo.

Dezoito Condemnados á Morte

MOSCOU, 12 (Urgente). — Dos 21 accusados que estavam sendo julgados de conspiração, 18 foram condemnados á morte. Rakowsky foi condemnado a vinte annos de prisão; Pliednew a vinte e cinco annos e Dessonow a quinze.

A ULTIMA SESSÃO DO SENSACIONAL JULGAMENTO — PATHETICA DESPEDIDA DE ROSENHOLTZ — DECLARAÇÕES DE RAKOWSKY E RYKOV

MOSCOU, 12 — O Tribunal iniciou os seus trabalhos hoje, ás 11 horas da manhã. Depoz em primeiro logar Ivanov, que se confessou culpado como traficante de guerra, provocador, traidor e espião, mas solicitou que fosse deixado com vida para resgatar os seus crimes.

Kretinsky falou durante quarenta e cinco minutos, pormenorizando todo o trabalho do movimento revolucionario, com Lenine e Stalin. Disse que, mais tarde, compartilhando dos pontos de vista daquelles dois leaderes, foi commissario na França e secretario do Comité Central.

Rykov confessou, por entre soluços, a sua responsabilidade nos monstruosos crimes, porém negou a participação nos mesmos. Disse que até o dia em que foi preso, acreditava que a morte de Gorki tinha sido natural. Declarou desejar que todos os seus amigos e companheiros que ainda não foram presos abandonem a luta, accrescentando: "Desejo que elles deixem as armas immediatamente. Isso será melhor do que se deixarem covardemente descobrir. Devem desligar-se do grupo de conspiradores. São estas as minhas ultimas palavras.

Khadzayev declara que, por comprehender o que a sua villania representava para o Uzbekistan, não achara terreno para a sua defesa. Solicitou mercê para ter uma opportunidade de reparar a desgraça e resgatar os seus crimes.

Zelensky confessou-se culpado como membro da Okrahana, occultando-o do partido da opposição e contra-revolução e provocando descontentamento; porém negou que tivesse conhecimento da conspiração militar e que fosse assassino. Disse por fim que receberia qualquer sentença como justa.

Rakowsky declarou: "As revoluções burguezas devoram os proprios filhos, mas a revolução proletaria devora aquelles que se atravessam em seu caminho.

Rosenholtz, depois de historiar a sua participação no movimento contra-revolucionario, fez uma despedida pathetica que não chegou a commover o impassivel Tribunal. Terminou exclamando entre lagrimas:

"Adeus, minha amada patria! Viva a grande e bella terra sovietica sob a bandeira socialista!". — (U. P.).

Pela adopção da orthographia simplificada

A ACADEMIA BRASILEIRA DE LETRAS CONGRATULA-SE COM O MINISTRO DA EDUCAÇÃO

O sr. Gustavo Capanema, ministro da Educação, acaba de receber o seguinte officio do sr. Mucio Leão, 1º secretario da Academia Brasileira de Letras: "Tenho a honra de communicar a v. ex. que, em sessão de 3 do corrente, resolveu o plenario da Academia Brasileira de Letras congratular-se com v. ex. pela publicação do decreto de 22 de fevereiro ultimo que tornou obrigatorio o uso da orthographia simplificada, resultante do accordo realizado em 1931 entre essa Academia e a das Sciencias de Lisboa. E' o que ora faço, em nome da directoria, congratulando-me pessoalmente com v. ex. por esse acto benemerito do governo, que assim poz termo á interminavel questão orthographica que, nas escolas e repartições publicas dividia em dois campos adversos os orgãos do ensino e da administração, dando assim ao estrangeiro a impressão de que não sabiamos como escrever a nossa propria lingua.

A Academia Brasileira, que, desde 1931, tanto se esforçou para que fosse victoriosa a simplificação, nos termos daquelle accordo, sente-se satisfeita por ver coroado de exito o seu esforço e reconhecida pelo governo a boa causa de que em hora feliz tivera a iniciativa. Reitero a v. ex. as expressões de minha elevada consideração e mui distincto apreço".

Vão ser fechadas 186 cocheiras

PROVIDENCIAS ENERGICAS DO DEPARTAMENTO NACIONAL DE SAUDE

O Departamento Nacional de Saude do Ministerio da Educação, através os Centros de Saude que mantem na cidade, está providenciando para o fechamento immediato de 186 cocheiras.

Rebaptizada com o nome de Hitler a praça Dollfuss

VIENNA, 12 — A praça Dollfuss, no centro da cidade, foi rebaptizada com o nome de praça Adolf Hitler. — (U. P.)

Caiu a primeira victima da guerra na Tchecoslovaquia

PRAGA, 12 — Victimado por um collapso soffrido no momento em que lia num jornal as ultimas informações procedentes da Austria, falleceu hoje nesta capital o conhecido escriptor Oto Karfischer, figura proeminente da literatura tcheca.

O extincto, que contava 52 annos de edade, era especialmente conhecido por suas obras lyricas e traducções de poesias estrangeiras famosas. — (U. P.)

Jornaes e Revistas

"REVISTA DE PHARMACIA E ODONTOLOGIA"

Saiu do prélo o n. 26 da "Revista de Pharmacia e Odontologia".

Farto em documentação sobre estas duas ramificações da Medicina, á nova edição um valor inestimavel para os profissionaes que acompanham a sua evolução.

"REVISTA DO SERVIÇO PUBLICO"

Acha-se em circulação o 2º numero da "Revista do Serviço Publico", correspondente ao mez de janeiro.

Esse numero, além de innumeros trabalhos technicos contêm os principaes assumptos que dizem respeito á grande classe a que pertence.

O Discurso do Presidente

Aproveitando a cerimonia em que foram batidas as quilhas de dois navios mineiros para a nossa Marinha de Guerra, o presidente da Republica pronunciou mais um discurso que todo o Brasil ouviu, através da irradiação feita pelo Departamento de Propaganda.

O sr. Getulio Vargas, inicialmente, fez um verdadeiro hymno ás nossas "tradições de navegadores", esquecidas, por certo tempo, "por falta de iniciativa official e incompreensão do nosso problema siderurgico, substancial num paiz vasto e de abundantes recursos mineraes". E declarou então o presidente: ao Estado Novo cabe a missão patriotica de restituir á Marinha brasileira o esplendor perdido, criando, com a frota de commercio, a frota de guerra capaz de garantir a expansão da nossa economia e a dignidade do pavilhão nacional".

Cumpre salientar, de passagem, que o sr. Getulio Vargas, desde o começo de sua administração, ainda quando chefe do governo revolucionario de 1930, teve suas vistas voltadas para o soerguimento da nossa Marinha. No seu manifesto á Nação, em 1931 e na Mensagem á Constituinte em 1933, o presidente Getulio Vargas expôz claramente a situação da esquadra brasileira. Mas o chefe do governo não ficou nas palavras. Realizou. E o Brasil tem assistido ao resurgimento da nossa frota de guerra, e os esforços que, para esse objectivo, não tem poupado o actual presidente.

* * *

O regime politico, instituido em 10 de novembro, como bem accentuou o sr. Getulio Vargas, tem um programma de reconstrucção nacional, um programma que procura attender ás necessidades brasileiras e ás verdadeiras aspirações do seu povo. Na recente entrevista concedida aos nossos jornaes, o presidente da Republica focalizou alguns dos problemas desse programma renovador "que vem sendo executado firme e methodicamente, sem prejuizo das medidas saneadoras e de segurança social, que se fazem mistér e a opinião publica conhece e applaude."

A sua realização "exige desinteresse, abnegação e sacrificio". Não poderia, com essas exigencias de ordem moral, fugir o Estado Novo ao trabalho de apparelhar as nossas classes armadas, "com efficiencia e pleno rendimento", para que ellas possam corresponder ás proprias finalidades constitucionaes e servir de garantia real é efficiente á soberania e á integridade do Brasil.

* * *

Ha no discurso do presidente da Republica, um trecho que, pela sua palpitante realidade, vamos passar para estas columnas: "Não ha mais logar para o fetichismo das forças politicas, nem é possivel consentir que a inercia e o commodismo sceptico enfraqueçam as energias brasileiras, agora despertas e promptas para lutar e vencer. O Brasil reclama do patriotismo dos seus filhos devotamento sem restricções. Quem as tiver deve afastar-se, deixando a outros mais, sinceros, confiantes e enthusiastas, a opportunidade de servir á Patria como é preciso — dando quanto se póde e o melhor que se póde. A minoria quasi imponderavel, constituida pelos semeadores de boatos, os derrotistas e descontentes, perde o seu tempo e os que ousarem perturbar a ordem, qualquer que seja o pretexto, serão punidos exemplarmente."

Nessas palavras do sr. Getulio Vargas ha um convite e uma advertencia. Um convite ao trabalho patriotico pela grandeza do Brasil, uma advertencia aos que tentarem perturbar o rythmo desse trabalho.

Assegurando á Nação que punirá de fórma exemplar os que tentarem perturbar a ordem, o presidente Getulio Vargas veiu tranquillizar o povo brasileiro, que confia na clarividencia, na energia vigilante e na bravura do seu presidente, tão apreciadas pela Nação em novembro de 1935, quando foi jugulado o movimento extremista.

Como naquella emergencia, o governo nacional agirá com fulminante presteza e decisão, salvando o paiz da anarchia.

As Forças Que Fazem a Paz

THOMAS W. LAMONT

(REPRESENTANTE DOS ESTADOS UNIDOS NA CONFERENCIA DA PAZ)

Talvez se pudesse fazer uma lista longa, um verdadeiro catalogo perturbador das forças que na Europa lutam pela guerra.

As forças que fazem a guerra! Mas já é hora de se tentar uma analyse que mostre a outra face da medalha. E permitta-se-me dizer desde já que sob as condições que reinam na Europa, e que os acontecimentos de todos os dias se encarregam de descrever da maneira mais clara possivel, teria que ser summamente animador para nós outros, os homens de toda a America, apparentemente tão afastados da zona de perigo, observar a firmesa e a serenidade com que muitos estadistas do outro lado do Atlantico, dia a dia, manejam e resolvem as crises que enfrentam.

E convem fazer notar o facto de que as pessoas que encontramos na Inglaterra e na França, tanto as que fazem parte do governo como as que se acham fora delle, não estão tão preoccupadas com o sentido do desastre seguro, como geralmente occorre com os habitantes da America, que estão convencidos de que a catastrophe europêa não pode tardar e que é inevitavel. Entre nós outros, aqui em nossas patrias pacificas da America, as forças ameaçadoras da Europa são as que produzem o mais emocionante material de leitura, e o nosso publico tem todas as manhãs deante dos olhos os titulos dramaticos e a mais completa informação telegraphica dos acontecimentos. Nesse sentido, a imprensa deste continente é muito inferior á de qualquer outra parte do mundo. As crises são sempre descriptas com luxo de detalhes, mas os esforços lentos, pacientes, dolorosos, que se fazem num ambiente que poderiamos chamar de entre bastidores, esses constituem para o leitor materia pouco attraente.

Consideremos, então, as forças que trabalham contra a guerra na Europa; o factor principal é o temor que todos os povos europeus experimentam em face da guerra sentindo-o todos com a mesma intensidade.

Os europeus conhecem muito bem o preço que em vidas, em angustias e degradação de vidas devem pagar inexoravelmente por cada conflicto e que devem continuar pagando innevitavelmente depois de uma longa contenda. Mais ainda — e talvez seja o mais importante — creio que os seus governantes, apesar da sofreguidão com que se entregaram á carreira armamentista e ás proprias declarações provocativas que formulam de quando em quando, conhecem os sentimentos do povo e estão ansiosos como o mais humilde cidadão, por evitar que se dê inicio á batalha.

Não podemos sinão prestar credito ás informações de que os estados-maiores dos exercitos aconselham aos chefes dos Estados que, apesar dos depositos e reservas de armas e munições que possam ter, seus recursos de materias primas e provisões alimenticias são completamente inadequados para um conflicto prolongado. São todos muito realistas e sabem o terrivel poder destruidor da guerra moderna, tanto para o vencido como para o vencedor; e têm visto, pelo exemplo actual da Hespanha, a força que podem chegar a adquirir certas defesas e a facilidade com que uma supposta "guerra curta" pode tornar-se um conflicto prolongado.

Os governos dos diversos paizes europeus — talvez com excepção da Inglaterra, o que torna possivel abrangermos todos os governos continentaes — comprehendem tambem que quando o povo, com muito sacrificio e lealdade, supportou já excessivas privações em beneficio do Estado, a guerra, especialmente se não termina com uma victoria rapida, pode conduzir a uma mudança immediata de governo, como o demonstrou claramente a experiencia da Grande Guerra.

A partida do "poker" internacional continuará sendo jogada, indiscutivelmente e obrigará a muitos estadistas britannicos e europeus em geral a manter-se em seus assentos, dominados pela mais viva ansiedade.

Mas creio que os conductores dos Estados, como os proprios povos, não têm nenhum desejo de saltar das brazas ás chammas do fogo da guerra.

Ademais... os acontecimentos recentes não nos demonstraram claramente que o traço dominante da politica internacional da Grã Bretanha será o de esperar e observar?

Aqui, nas nações da America, relativamente livres dessas complexidades estrangeiras, a critica dos estadistas europeus é um dos mais cultivados sports internos.

— Por que diabos — nos perguntarão — a Grã Bretanha não castiga a Allemanha e a Italia com uma boa represa e põe ponto final a esta ansiedade?

A politica declarada do governo de Londres não dá a resposta justa a esta pergunta.

Com effeito, outra das forças que trabalham poderosamente pela paz é a politica da Grã Bretanha, em harmonia com o seu proprio programma de rearmamento, que todos sabemos estar destinado á conservação da paz, ressuscitando o velho aphorismo latino: "Se queres a paz, prepara-te para a guerra".

Nenhum paiz do mundo se preoccupou tanto e continua a se preoccupar em evitar a guerra e conservar a paz quanto a Grã Bretanha, e durante o transcurso dos annos não tem havido governo com mais experiencia — e que tenha dado mais provas de paciencia — na delicada tarefa de consolidar a paz do mundo.

As autoridades britannicas certamente não têm feito segredo de sua politica. Uma e outra vez seu Primeiro Ministro — quem quer que elle seja — ou seu ministro das Relações Exteriores têm declarado publicamente os seus propositos de impedir a guerra, acrescentando a essas declarações palavras significativas acerca do excellente progresso de sua campanha de rearmamento.

Assim os vemos nós aqui da America e — em plano não muito inferior — aos seus collegas francezes, seguindo o curso paciente da pacificação; e sempre existe a possibilidade de que as medidas de pacificação possam levar em si as sementes da composição final e pacifica.

Um dos aspectos da situação européa que mais animo infunde, é a estreita collaboração entre a Grã Bretanha e a França, que tem crescido sem interrupção nos ultimos annos e da qual temos tido provas recentes de grande eloquencia. Estas duas grandes democracias, firmemente empenhadas em seguir o caminho da paz, formam um forte baluarte contra a guerra, e quando trabalham juntas, as probalidades da paz européa melhoram consideravelmente. (PANAMERICA).

TOPICOS

O PROGRESSO DA PARAHYBA

O sr. Salviano Leite, representante da Parahyba no conclave dos secretarios de Fazenda, fez hontem interessantes declarações sobre o desenvolvimento economico do seu Estado. Aliás, o exito da administração parahybana se explica na seguinte passagem da entrevista do sr. Salviano Leite: "O governo mantém assistencia constante aos agricultores. Elle dividiu o Estado em 10 zonas, tendo cada uma um technico que administra conhecimentos aos homens que vivem da terra, ensinando-lhes a maneira racional de cultival-a. Empresta-lhes apparelhos os mais efficientes.

Além desses technicos, cada municipio mantém um outro diplomado pela Escola de Agricultura do Nordeste. Todos estão subordinados á Secretaria do Estado, sem o que não haveria unidade de vistas.

Como vê, os agricultores são amparados pelo Estado que lhes facilita tambem dinheiro.

A Caixa de Fomento faz-lhes emprestimos que variam de 500$ a 20 contos de réis ao juro modico de 3%. O auxilio é dado ao pequenino agricultor e ao grande, pois essas cifras são, nesse sentido, bem significativas. O Estado mantém, ainda, em perfeita conservação as estradas de rodagem. Sem vias de communicação seria impossivel o progresso.

Para se fazer uma idéa do que é a rêde rodoviaria da Parahyba basta dizer que em 8 a 9 horas vae-se de automovel de qualquer municipio á capital. "

Manda a justiça que se proclame que foi João Pessôa o grande incentivador dessa politica agraria, proseguindo os seus successores sem solução de continuidade o plano do inolvidavel presidente. Antenor Navarro e Gratuliano de Britto, sob a orientação superior do sr. José Americo, tudo fizeram em prol do homem do campo. O sr. Argemiro Figueiredo seguiu a mesma sabia orientação, colhendo resultados surpreendentes.

Na Parahyba tem o Norte grande exemplo a imitar. Pode dizer-se mesmo que os Estados daquella parte do paiz estão de facto imitando a Parahyba, porque em todos elles a preoccupação maxima é o incremento da agricultura, sendo distribuidos por todos os meios auxilios materiaes aos sertanejos. E por isso o Norte está progredindo animadoramente.

VERBAS PESSOAL E MATERIAL

Na conferencia dos secretarios de Fazenda dos Estados estão sendo abordados assumptos de alta relevancia. Entre os mesmos, merece destaque especial o que se refere aos gastos com pessoal e material. Apenas S. Paulo divide egualmente as despesas. Os demais Estados despendem sommas elevadas com o funccionalismo, nada quasi deixando para os serviços. Essa anomalia é de effeitos desastrosos para a administração.

Que adeanta ter, por exemplo, mil operarios na construcção de uma obra se o material existente não corresponde ao numero de braços?

Boa norma seria distribuir um terço da receita com o pessoal, outro com o material, sendo o restante consignado ao serviço da divida externa e interna, bem como aos demais compromissos assumidos ou eventuaes. Estamos, porém, segundo o exame que acaba de ser feito, longe dessa situação. Ha unidades da Federação que destinam 70 e 80% de sua renda ao funccionalismo, desequilibrando toda a sua vida administrativa. Tudo isso decorre do vicio do "empreguismo", base do "prestigio" de certos profissionaes da politica que vinha arruinando o Brasil e, felizmente, entrou em férias a partir de 10 de novembro.

Esse estado de coisas não pode perdurar. E, já que não se deve demittir ninguem, a melhor solução para o caso seria prohibir novas nomeações, até que se chegasse á quota acima referida, isto é, até que o pessoal consumisse um terço ou mesmo cincoenta por cento da receita estadual. Ahi fica a suggestão que encaminhamos aos membros da conferencia dos secretarios de Fazenda, os quaes enfrentam, no momento, esse importante problema nacional.

O REGIME E A POLITICA

AOS poucos repontam os esforços de quantos procuram comprehender o novo regime, instituido pacificamente no paiz. As criticas superficiaes, assim como os sophismas tumultuarios, que surgiram nos primeiros dias, se vão desvanecendo. As impaciencias são naturaes, quando o numero dos descontentes cresce de subito. O novo regime extinguiu os partidos da politicagem. Isto não quer dizer que a politica, na sua alta expressão, tenha sido posta á margem. Ao contrario. Os homens que podem e devem influir na vida nacional, pelos influxos das grandes idéas, nunca tiveram atmosphera tão propicia. Os estudiosos, pelo menos, assim concluem do exame dos factos. Ha pouco tempo, falando á imprensa, o presidente Getulio Vargas disse que o governo não se propoz a realizar milagres. Mas, é certo que saimos dos segredos e murmurios das alcovas ministeriaes. A Constituição de novembro não foi obra de improviso. Foi imperativo das circumstancias, que os precedentes justificavam. Nos seus optimos **Commentarios á Constituição Federal de 10 de novembro** primeiro e exaustivo esforço de comprehensão e interpretação, o desembargador Pontes de Miranda escreve estas lucidas palavras: "No seculo XX, principalmente após a Grande Guerra, não é possivel falar-se de uma Constituição, sem se lhe procurarem as causas e a funcção sociologica. Constituição só politica, sem preoccupações do problema social, que avulta cada dia, aggravado por outro, que é o das relações entre os Estados de toda a terra, é uma temeridade, sobre ser um anachronismo. Ao mesmo tempo que se observa a tendencia á fixação dos fins da politica, obrigando á nitidez dos programmas partidarios, ou á propria installação do unipartidarismo, outra tendencia, egualmente inevitavel, exige que o Estado lance as vistas por sobre todos os sectores da vida social, quer se trate das forças economicas, quer das forças ethicas, quer das forças culturaes e religiosas, quer de qualquer outra actividade do homem. E' a tendencia ao Estado integral, de que fizemos longo estudo em 1932, no livro "Os fundamentos actuaes do Direito constitucional". Por essa época, estava o Brasil em plena phase de agitações e das ideologias mais disparatadas, que tiveram os seus desfechos scenicos."

O que vinha faltando era sobretudo essa boa fé na compreensão dos novos rumos escolhidos pela democracia no Brasil. Todos quantos têm o espirito voltado para as reformas sociaes, que não se operam segundo caprichos de magnatas, devem cooperar com o governo nessa obra de esclarecimento. Se ha attitudes patrioticas essa é uma das mais benemeritas.

DIGNIDADE MILITAR

O general Silva Junior, ao tomar posse em São Paulo, do commando da 2.ª R. M., pronunciou um discurso, pequeno, mas claro e conciso. Aquelle militar soube, numa phrase curta interpretar o pensamento do Exercito brasileiro: "No commando da 2.ª R. M. estarei acima de qualquer politica". Eis ahi um programma de um chefe militar. Servir ao Exercito acima da politica, pois somente assim pode o militar servir á Nação e cumprir o seu dever.

O general Silva Junior disse que a sua palavra é a palavra de um militar que cumpre as ordens do poder constituido. Dessa forma, adeantou o commandante da 2.ª R. M., "não secessito de um programma especial, pois na minha passagem por aqui farei cumprir á risca os regulamentos militares, exigindo obediencia, disciplina e ordem absolutas, afim de corresponder á confiança do presidente da Republica e do ministro da Guerra."

Essas declarações do general Silva Junior valem pela reaffirmação solenne do espirito militar brasileiro e da dignidade do nosso glorioso Exercito.

Actos baixados pelo governo

O presidente da Republica assignou os seguintes decretos:

NA PASTA DA EDUCAÇÃO

Exonerando, nos termos do art. 2º do decreto-lei nº 24, de 29 de novembro de 1937, o dr. Percy Antonio Louzada, assistente em commissão da Faculdade de Medicina de Porto Alegre; os professores cathedraticos da Faculdade de Medicina da Bahia — Agripino Barbosa e Alfredo Couto Britto e professor cathedratico interino, dr. Alvaro Fontes Bahia; e os assistentes, em commissão, da mesma Faculdade de Medicina da Bahia — Waldemar Januario Chaves, dr. Luiz Ribeiro de Senna, Julio Olympio da Silva, dr. João Rodrigues da Costa Doria, dr. João de Souza Pondé Filho, dr. Flavio Araujo Faria, dr. Edgard Pires da Veiga, Alberto Ferreira do Rio, dr. Arnaldo Muniz Silvany e Adriano de Azevedo Pondé; o medico sanitarista dr. Antonio Luiz Cavalcanti de Albuquerque de Barros Barreto; e o assistente do Ministerio, Lourival de Freitas Carvalho.

NA PASTA DAS RELAÇÕES EXTERIORES

Removendo: o ministro plenipotenciario de segunda classe José Roberto de Macedo Soares, da Legação em Havana para a Secretaria de Estado; o segundo secretario Carlos Buarque de Macedo, da Embaixada em Tokio para a Legação em Copenhague; o consul geral Aluizio Martins Torres, da Secretaria de Estado para o Consulado Geral em Amsterdam; o consul de segunda classe José Augusto Ribeiro, da Secretaria de Estado para o Consulado em Belgrado; o consul de segunda classe Adolpho de Camargo Neves, do Consulado Geral em Nova York para o Consulado em Berlim.

NA PASTA DA FAZENDA

Promovendo a agente fiscal do imposto de consumo, no Districto Federal, o da capital do Estado de São Paulo, João Velloso Gordilho; e na capital do Estado de Santa Catharina, o do interior do mesmo Estado, Pedro Eloy Pereira Callado; e, nomeando, a pedido, os agentes fiscaes do mesmo imposto: no interior do Ceará, José Marçal Filho para o interior de Santa Catharina; na capital do Rio Grande do Sul, Attilio Nobrega de Rezende para a capital do Estado de São Paulo; na capital de Santa Catharina, Ubirajara do Carmo para a capital do Rio Grande do Sul; e ainda nomeando João Gualberto Marinho para agente fiscal do imposto de consumo no interior do Pará.

NA PASTA DA VIAÇÃO

Desapropriando terrenos necessarios á construcção do Aeroporto de Porto Alegre, situados na vargem do Gravatahy, municipio da capital.

Exonerando, nos termos do art. 2º do decreto-lei nº 24, de 29 de novembro de 1937, os engenheiros Mauricio Joppert da Silva, Luciano Lobato Eceller, Francisco de Sá Lessa, José de Sá Roriz, Adelmar de Mello Franco Filho; Djalma Antão Nunes, assistente de illuminação publica; engenheiro Roberto Marinho de Azevedo; medico José Machado de Carvalho Junior; engenheiro Antonio Pereira Caldas; professores Antonio Francisco de Sá Freire Junior e Fernando Guimarães; escripturario Faustino Passarelli; escripturarios Nair de Oliveira, Ruth Vieira da França, Manoel Lessa de Menezes Junior, Alvaro Magalhães da Cruz, Actir Fogado Cherem, Maria José Carvalho Gaster, Altair Andrada da Silveira, Julio Soares de Britto, Maria Alves Barbosa, Maria Esther Paredes Bevilacqua, Maria Ribeiro de Araujo, Maria Francisca de Souza, Maria Guilhermina Braga, Olga Torres Borges, Córa Tavares Iracema, Ecila Barreto de Lima Barros, Hilda Barreto do Couto, Yvonne Labarthe Wolter, Carmen Cancella e Margarida Umbelina Moraes de Lacerda, da classe F; e Adalberto Machado de Novaes Newton, Maria Olympia Soares Salema, Almery Nerob do Nascimento, Laura Elvira de Carvalho, Esmeraldina Fagundes e Celeste Pereira Coelho de Souza, da classe E; Marina de Araujo Vianna, da classe D, e Laura Pereira dos Santos, da classe C, dos serviços regionaes; estacionarios Mario Tarettano e José Coelho Rodrigues, da classe B e João de Vasconcellos Sobrinho e Antonio de Carvalho Borges Filho, da classe A; e ainda o escripturario Manoel Machado Maia, da classe D.

Nomeando: Maria Lobo Vasconcellos, thesoureiro da agencia postal-telegraphica de Aymoré, Minas Geraes; Maria da Silva Castro, interinamente, para o cargo de escripturario; para a carreira de agente — Othilia Cesa de Andade, Carlinda Costa Carneiro dos Santos, Esther Attias Corrêa, Paulina Couto Rodrigues, e para agente de Christiano Ottoni, em Minas Geraes, Sebastiana Gomes Pereira.

Concedendo exoneração a Maria Leonor Serrano de agente postal de Sabaiana, em São Paulo e a Casemiro Pinto Netto, da carreira de escripturario; e demittindo, por abandono de emprego, Pusval Tinoco Pinto, da carreira de servente.

O TEMPO

PREVISÕES PARA O PERIODO DAS 15 HORAS DE HONTEM AS 18 HORAS DE HOJE

Districto Federal e Nictheroy — Tempo: bom, com nebulosidade, forte por vezes. Temperatura: estavel. Ventos: de sueste a nordeste, frescos por vezes

Estado do Rio de Janeiro — Tempo: bom, com nebulosidade, forte por vezes. Temperatura: estavel.

Estados do Sul — Tempo: bom, com nebulosidade, forte por vezes. Temperatura: em elevação. Ventos: de sueste a nordeste frescos por vezes.

Previsões validas para o trajecto da estrada de rodagem Rio-S. Paulo das 15 horas de hontem ás 18 horas de hoje.

Tempo: bom, sujeito a passageira instabilidade. Temperatura: estavel. Ventos: de sueste a nordeste, frescos por vezes.

DIARIO CARIOCA
EXPEDIENTE
Propriedade da S. A. DIARIO CARIOCA

DIRECTORES:
Horacio de Carvalho Junior
J. B. Martins Guimarães

CHEFE DA REDACÇÃO:
Danton Job'm

Endereço telegraphico: DIARIO CARIOCA — Telephones: Gabinete do Director 22-3623 — Administração, 22-3035 — Redacção, 22-1559 e 22-2922 — Officinas, 22-0824 — Assignaturas, 22-3018 — Gravura, 22-1735

PUBLICIDADE, 22-3018

ASSIGNATURAS:

Para o Brasil:		Para o exterior:	
Anno. . . .	50$000	Anno. . . .	60$000
Semestre. . .	30$000	Semestre. . .	45$000

Venda avulsa: Capital, $200; Interior, $300
Aos domingos, $300 — Interior, $400

E' cobrador autorizado o sr. J. I. de Carvalho.

INSPECTORES VIAJANTES
Percorrem o interior do paiz a serviço desta folha os srs. Romualdo Perrota e Murillo Macedo, nossos inspectores autorizados.

CORRESPONDENCIA
Toda a correspondencia com valor ou sobre assumptos que entendam com assignaturas e outros de interesse da administração deve ser dirigida ao gerente do DIARIO CARIOCA.

REPRESENTANTE EM B. HORIZONTE
OSWALDO MASSOTE
Av. Amazonas 434 - 2.º and. — Tel. 5691

QUEBRAR O EIXO ROMA-BERLIM

Eis em que consiste todo o trabalho até agora realizado pela diplomacia européa ante o audacioso e fulminante golpe contra a Austria

Hitler e Goebbels

LONDRES, 12 (Webb Miller, correspondente da United Press) — Um verdadeiro terror panico paira por sobre a Europa, que se vê, no momento, a braços com a mais grave e sombria crise diplomatica desde os tristes dias de julho de 1914, anteriores á conflagração universal. O fulminante golpe do chanceller Hitler na Austria, em franco e arrojado desafio á Inglaterra e á França, abalou as chancellarias européas, aturdindo-as com as perspectivas mais agoirentas.

os ministerios das Relações Exteriores da Inglaterra, França, Italia, Tcheco-Slovaquia e Allemanha trabalharam desusadamente, e continuaram a agir no decorrer de hoje para dominar os receios da primeira hora e evitar attitudes mal ponderadas que poderiam submergir a Europa num conflicto de horriveis consequencias.

Todos os governos da Europa occidental e central se esforçam por conceber uma apreciação exacta da profunda repercussão causada pelo sr. Hitler contra a independencia da Austria.

A menos que se venham a desenrolar factos imprevistos e improvaveis, os observadores internacionaes desta capital acreditam que, a despeito da gravidade da situação, é remoto o perigo de uma guerra. A principal razão em que se bascia essa crença é a de que nem a Inglaterra nem a França se empenharão em uma guerra para impedir a absorpção da Austria pela Allemanha, emquanto o sr. Mussolini, embora se encontre em posição embaraçosa, tomou a decisão pratica, já declarada, de não se envolver na crise austro-allemã.

O golpe do sr. Hitler abalou o equilibrio diplomatico da Europa e, provavelmente, acarretará numerosas consequencias de momentoso alcance. Sobrevindo no momento preciso em que o sr. Neville Chamberlain iniciou uma politica de approximação com os paizes ditatoriaes, a attitude assumida pelo sr. Hitler em relação á Austria representa um golpe certeiro no plano do primeiro ministro britannico para o apaziguamento continental. A reacção britannica é tão violenta, conforme se depreende do tom da imprensa, que o sr. Chamberlain difficilmente se atreverá, mesmo que a isso se incline, depois do desafio do sr. Hitler aos protestos da Inglaterra, a continuar com a sua politica de "entendimento com os ditadores".

Dest'arte, a Inglaterra e a França serão certamente impellidas a estreitarem-se mais do que até agora no campo diplomatico.

O sr. Mussolini, ao que parece, não se acha satisfeito com os acontecimentos da Austria. Pela primeira vez desde a formação do eixo Roma-Berlim, a imprensa italiana, sob o controle do governo, deixou de endossar, prompta e inteiramente, uma attitude internacional assumida pela Allemanha. Os circulos bem informados de Roma dizem que, até agora, ha indicações de que o sr. Mussolini não approvou a politica do sr. Hitler relativamente á Austria.

Em vista disso, acredita-se que o sr. Chamberlain fará agora esforços para quebrar o eixo Roma-Berlim, procurando approximar-se mais intimamente do sr. Mussolini. Deante disso, é provavel que os proximos mezes sejam testemunhas de tentativas de uma fusão geral de tendencias diplomaticas, como resultado do golpe contra a Austria.

A despeito do facto de que, por cinco vezes em occasiões diversas, a Inglaterra e a França tenham reaffirmado a necessidade de serem mantidas a integridade e a independencia da Austria, não irão além dos protestos e de uma pressão pacifica, tentando salvar a Austria da inevitavel nazificação.

A Tcheco-Slovaquia não duvida da sua posição precaria deante da absorpção da Austria pelo sr. Hitler, a menos que as suas alliadas, a França, a Russia e a Pequena Entente se disponham a auxilial-a.

O golpe do sr. Hitler equivale a uma violação do Tratado de Versalhes, que prohibe a união austro-germanica. E' esta, porém, a primeira quebra das clausulas territoriaes do tratado. E' tambem um golpe irreparavel no já falado systema de segurança collectiva e na Liga das Nações, bem como representa a volta definitiva á politica de força de antes da guerra.

Esperará Léon Blum Que Hitler o Entregue ao Coronel de La Rocque?

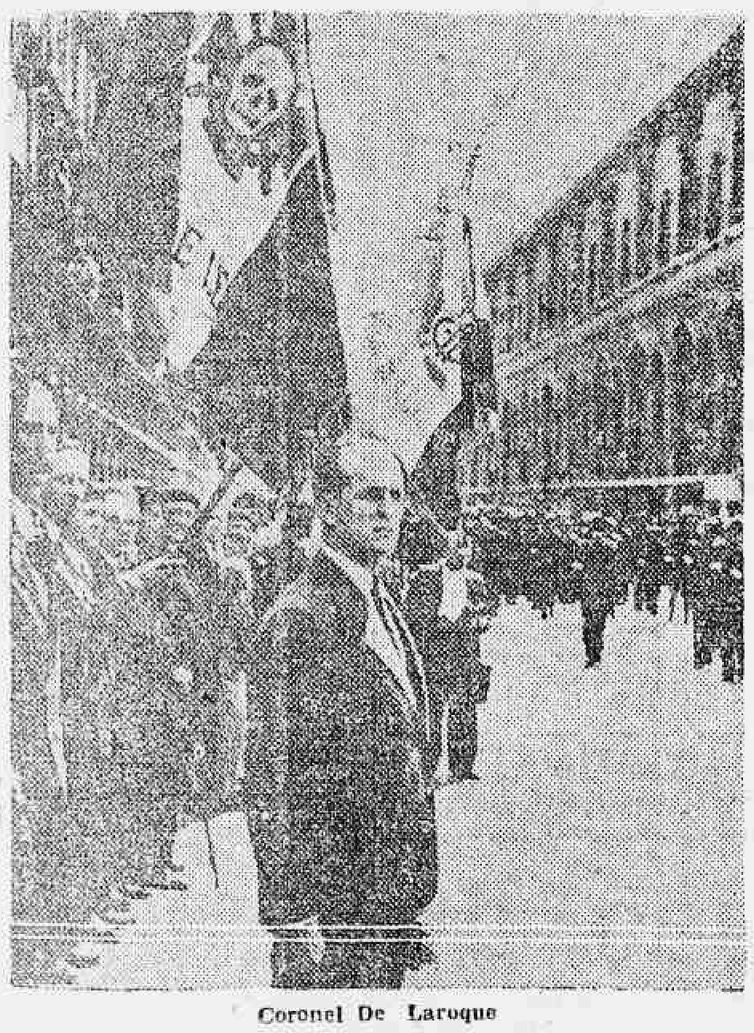

Coronel De Laroque

BARCELONA, 12 — A crise austriaca causou sensação nos circulos officiaes.

Os jornaes da manhã, commentando os acontecimentos dizem que a respeito da Hespanha elles evidenciam a fraqueza da posição anglo-franceza. Edições extraordinarias das principaes folhas appareceram muito cedo nas ruas da capital dando amplas informações sobre os factos occorridos nas ultimas vinte e quatro horas. Os ministros conferenciam constantemente com os membros dos governos da França e da Inglaterra.

O jornal "La Vanguardia" orgão do governo, em editorial que insere hoje, diz: "A Allemanha não tomou em consideração a advertencia do primeiro ministro Chamberlain na Camara dos Communs, demonstrando esse facto a fraqueza da Inglaterra. A tragica luta de vinte mezes na Hespanha durou algumas horas na Austria, mas a partida continúa. Se aquelles que devem falar permanecem calados, que podemos esperar amanhã? Teme o sr. Blum que o fim de sua carreira politica está proxima e que terminará com um ultimatum de Hitler ordenando á França que entregue o poder ao coronel Laroque?" — (U. P.)

Durante toda a noite passada.

Um Bello Filtro

Com 2 velas SENUN ESTERILISANTES

GARANTIDO CONTRA — TODOS —

OS GERMENS DA AGUA

Encontra-se em todas as casas de louças e ferragens.

— Fabrica: —

Rua Figueira, 237

Confraternizaram as tropas allemãs e italianas

ROMA, 12 — Um communicado official de Bolzano informa:

"Os soldados allemães e italianos confraternizaram, hoje, na fronteira de Brenner, quando 5 caminhões que conduziam soldados sob o commando de um tenente allemão chegaram á fronteira italiana afim de entrar em contacto, pela primeira vez, com as autoridades italianas.

Ao encontrar-se com o capitão Protta, commandante das tropas da fronteira, o official allemão, em italiano, disse textualmente:

"Tenho a honra de apresentar-vos os cumprimentos da nação allemã e de espressar-vos a admiração que temos pelo vosso leader".

O capitão Protta respondeu, agradecendo, e expressando os sentimentos de sympathia e de admiração que existem na Italia, para com o povo allemão, e para com o chanceller Hitler.

A entrevista entre os dois officiaes caracterizou-se por um ambiente cordial e de camaradagem. — (U. P.).

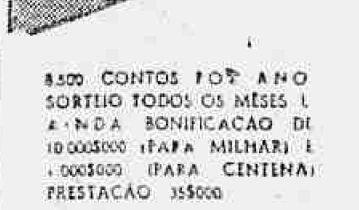

8.500 CONTOS POR ANNO
SORTEIO TODOS OS MEZES E AINDA BONIFICAÇÃO DE 10:000$000 (PARA MILHAR) E 1:000$000 (PARA CENTENA)
PRESTAÇÃO 35$000

Cia AUREA
AVENIDA 138

BUENOS AIRES...
MONTEVIDE'O...

As duas grandes metropoles Sul-Americanas detalhadamente visitadas pela proxima Excursão da:

EXPRINTER

Visita completa das duas grandes Capitaes — Excursão ao Tigre com suas margens maravilhosas — Sessão no CINE OPERA — Jantar dansante no TABARIS

8 dias em BUENOS AIRES

Travessia maritima pelo confortavel vapor do LLOYD BRASILEIRO

D. PEDRO II

especialmente preparado para esse Cruzeiro

PARTIDA DO RIO DE JANEIRO . . . . . . 25 de março de 1938
PREÇO TUDO INCLUIDO, 1.ª CLASSE . . Rs. 1:660$000
(SEM HAVER NECESSIDADE DE PASSAPORTE)

Para informações detalhadas, folhetos, inscripções, consultem:

EXPRINTER

AV. RIO BRANCO, 57 - RIO — PRAÇA PATRIARCHA, 2 - S. PAULO

O Povo Inglez Dirá Se Quer a Guerra

E' considerado um caso de emergencia nacional a questão austriaca

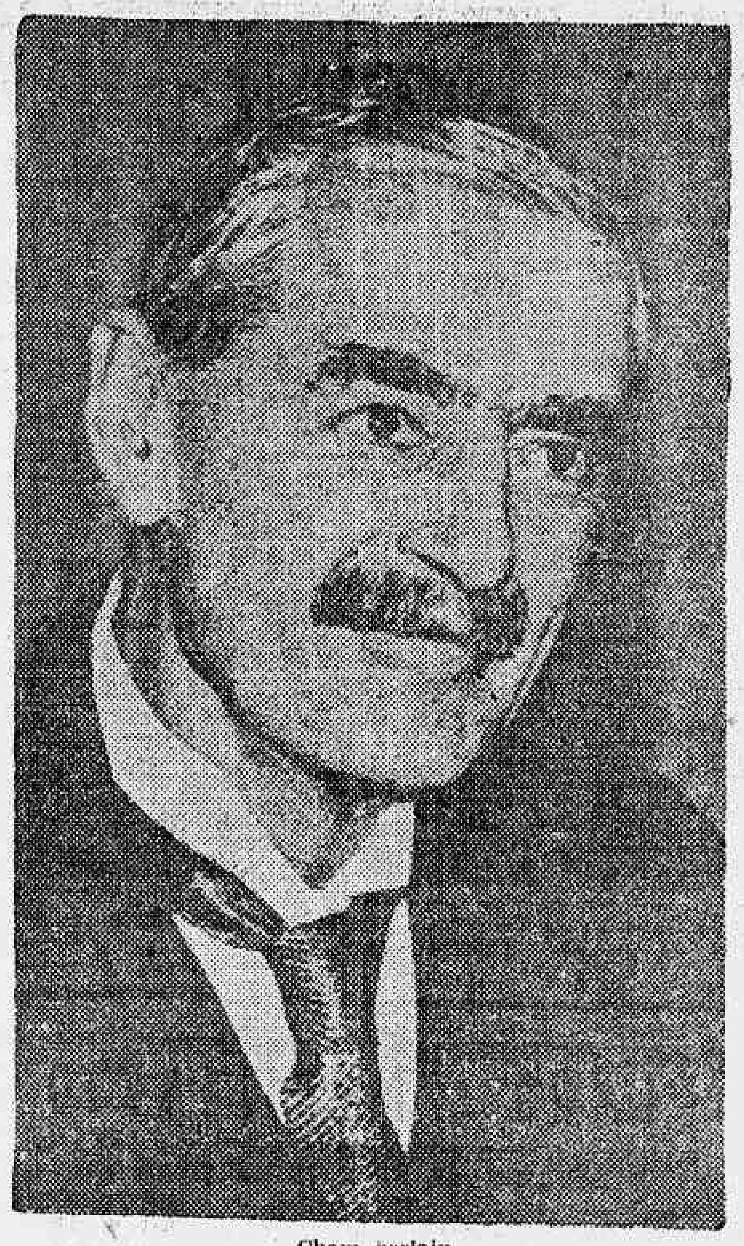

Chamberlain

LONDRES, 12 — O gabinete discutiu durante duas horas a situação austriaca e decidiu que a Inglaterra enfrente definitivamente o problema da paz ou da guerra, afim de resolver urgentemente a grave situação actual.

Considera-se possivel a convocação de nova eleição geral afim do primeiro ministro, sr. Chamberlain, consultar o eleitorado sobre a attitude do governo em relação a Allemanha. Noticias obtidas em circulos bem informados dizem que a Italia adoptou uma attitude de neutralidade na crise austriaca, negando-se a assumir qualquer compromisso no sentido de auxiliar a Inglaterra e a França. A situação é considerada tão grave que o sr. Chamberlain está indeciso sobre se deve ou não approximar-se della novamente.

Diz-se que se o sr. Mussolini tentar communicar-se com o primeiro ministro, a resposta do sr. Chamberlain envolverá uma decisão das mais transcedentes. Por esse motivo o governo liga a maior importancia á eventual decisão do sr. Chamberlain. Os termos dos vigorosos protestos da França e da Inglaterra contra o golpe da Allemanha na Austria não são conhecidos. Agora compete ao gabinete adoptar uma resolução a favor ou contra a guerra, depois de saber se o povo está preparado para um conflicto armado.

O gabinete deu amplos poderes aos srs. Chamberlain e Halifax para adoptar a medidas que julgarem mais acertadas no grave momento actual.

O sr. Chamberlain pediu a seus collegas que estejam preparados paar receber a qualquer momento chamados telephonicos para uma nova reunião do Ministerio, se isso fôr julgado necessario.

A situação é tão grave que o leader da minoria trabalhista e chefe da opposição official, major Clement Attle, foi chamado ao Foreign Office quando o secretario dos Negocios Exteriores, Lord Halifax, voltou da reunião do gabinete. Esses convites só são feitos em casos de emergencia nacional. Em seguida, conferenciou com o ministro de Estado o embaixador da França, sr. Charles Corbin.

O ministro da Austria, sr. George Frankestein, visitou o Foreign Office duas vezes em poucas horas.

O gabinete reuniu-se na residencia official do primeiro Ministro, em Downing Street, nº. 10, onde Lord Halifax estivera nas primeiras horas da manhã, indo depois ao Foreign Office afim de despachar o expediente e receber os diplomatas.

Circulam os mais estranhos boatos sobre os acontecimentos. Diz-se que a sfrótas do Mediterraneo e territorial tiveram ordem de fazer uma concentração ao largo de Gibraltar. As autoridades do almirantado declaram entretanto que nada sabem a respeito desse rumor.

Os funccionarios do Ministerio do Exterior ficaram toda a noite em seus postos e trocaram communicações telephonicas com as embaixadas britannicas.

Predomina a impressão de que a Inglaterra está decidida a manter a paz e a resistir a pressão por mais forte que ella seja.

A Inglaterra e a França enviaram energicos protestos a Berlim, contra "a coerção apoiada". Uma declaração do Ministerio das Relações Exteriores diz que o golpe contra o governo austriaco póde produzir as mais graves reacções, cujas consequencias não é possivel prevêr. O ministro das Relações Exteriores da Allemanha, Von Ribbentrop, esperou afim de receber informações sobre a decisão do gabinete. Outro indicio da gravidade da situação internacional encontra-se no facto de ficar o sr. Ribbentrop, em Londres durante os dias em que se preparou e executou o golpe contra o governo austriaco. O chefe da chancellaria allemã esperava visitar o Primeiro Ministro immediatamente depois da reunião do gabinete em Downing Street, que terminou ás 12.15. — (Por Richard MacMillan, correspondente da United Press).

RUMO A' TROPA

O MINISTRO DA GUERRA SOLICITOU A APRESENTAÇÃO DOS CAPITAES BAPTISTA TEIXEIRA, RIOGRANDINO KRUEL E COSTA LEMOS, QUE SERVEM NA POLICIA CIVIL

O ministro da Guerra em Aviso dirigido ao seu collega da pasta da Justiça, solicitou a apresentação ao Departamento do Pessoal do Exercito, com a possivel urgencia, afim de effectuarem matricula na Escola das Armas, dos capitães José Caetano da Costa Lemos, servindo na Policia Militar do Districto Federal, Riograndino Kruel e Felisberto Baptista Teixeira, que servem na Policia Civil tambem desta capital todos á disposição daquelle Ministerio.

Esses officiaes foram qualificados para a matricula no corrente anno, devendo as aulas se iniciarem no proximo dia 15 do corrente.

Divulgou-se hontem, com uma precipitação nitidamente infantil, o que até agora, em causa commum, fôra conservado sob sigillo — o motivo da demora da unificação dos sports aquaticos.

—

Não hesitamos em considerar tal facto como uma conquista da curiosidade popular, isento de qualquer intuito confusionista capaz de suscitar entraves ao movimento que está prestes a se coroar de successo.

A verdade, porém, é que, pela interpretação dada ás causas do retardamento da paz, poderão surgir incompatibilidades sérias, tão nefastas a ponto de interromperem o magnifico trabalho realizado.

Dentro de palavras succintas, coube lançar a publico a desconfiança nos falsos designios dos promotores da paz.

A actuação de Antenor Coelho e E. Bento Cardoso, alliada mais tarde á de Gomes da Rocha, teve o seu descredito affirmado quando invocaram a attenção dos presidentes para a leaderança da paz, desprezando os que até então se vinham desincumbindo desta missão.

E' evidente que essa não é a realidade. Obedecendo a interesses de A e B, os sportmen acima têm desenvolvido uma acção habilissima, contornando escolhos para transpol-os, imprimindo um rythmo suave, encetando um caminho até agora virgem.

O Porque Do Retardamento da Pacificação dos Sports Aquaticos. FALTA DE SINCERIDADE?

Dahi ser injustificada qualquer insinuação maldosa. Os leaderes da pacificação conseguiram, como affirmamos — ninguem ainda o fez — levar os entendimentos em termos de sportividade sincera, desprovidos de cabeçalhos complexos e espalhafatosos como aconteceu no football, não trazendo assim um ambiente de pretensão e hypocrisia prejudiciaes.

—

Ainda neste sector foi criticada, acertadamente, a decisão do Conselho Superior da L. C. N. de effectuar o seu campeonato, o que não se realizaria com a homologação da paz agora.

Houve uma interpretação erronea de falsidade neste ponto; o que não deve escapar a ninguem é que a natação e o remo não têm interesses financeiros que os obriguem a uma corrida para salvação das thesourarias, á semelhança do que occorreu no football.

A entidade tem compromissos a cumprir; pode tambem solvel-os e deixar que em época opportuna se faça o que se pretende antecipar para o momento.

Mas, por este prisma, a critica attingiu tambem a F. A. R. J. e a C. B. D., que vão realizar os seus campeonatos antes da paz, conforme está deliberado, irrevogavelmente.

E, assim, caem por terra todas as accusações implacaveis e injustas.

Dissemos, entretanto, que foram divulgadas as causas do retardamento da paz.

Com o que até aqui argumentamos não fizemos a sua citação.

Apenas, não sendo graciosos a qualquer individualidade, defendemos a existencia normal dos entendimentos pró-paz.

O que ha, effectivamente, é a imposição natural de cada autoridade cumprir o seu programma, saldar os seus compromissos.

A F. A. R. J. deve realizar a sua competição, a L. C. N. da mesma fórma; a C. B. D. deve realizar o seu campeonato e a F. B. N. da mesma fórma!

Não é evidentemente racional que a unificação se faça após tudo realizado, quando já um programma novo se apresentar, do que interromper os de agora, procurando successivos problemas de ordem technica e administrativa?

Para que a C. B. D. tome conhecimento do ponto e o ratificar com a devida criação dos Conselhos Nacionaes não teria que proceder a modificação nos seus estatutos?

E não representaria isto uma actividade exhaustiva para os seus directores?

Não viriam a ser prejudicados os trabalhos da selecção dos brasileiros para o Campeonato Mundial de Football que ora absorvem a attenção de todos?

Incontestavelmente taes seriam as nefastas consequencias da pacificação dos sports nauticos precipitada.

O que nos resta agora é affirmar, com plena convicção: não, os leaderes da paz aquatica não actuaram sob falsos objectivos; elles continuam a merecer credito porque revelaram, mais uma vez, o seu profundo tino administrativo.

Elles continuam a merecer credito porque são sinceros!

Lima, 13 -- Chegaram Hontem a Esta Capital, em Avião da Panagra, os Nadadores Brasileiros Que Participarão do Campeonato Sul-Americano de Natação.

O Vera-Cruz, Candidato Absoluto!

A Equipe dos "Cruzadinhos" Levantará o Campeonato de Infantis e Juvenis!

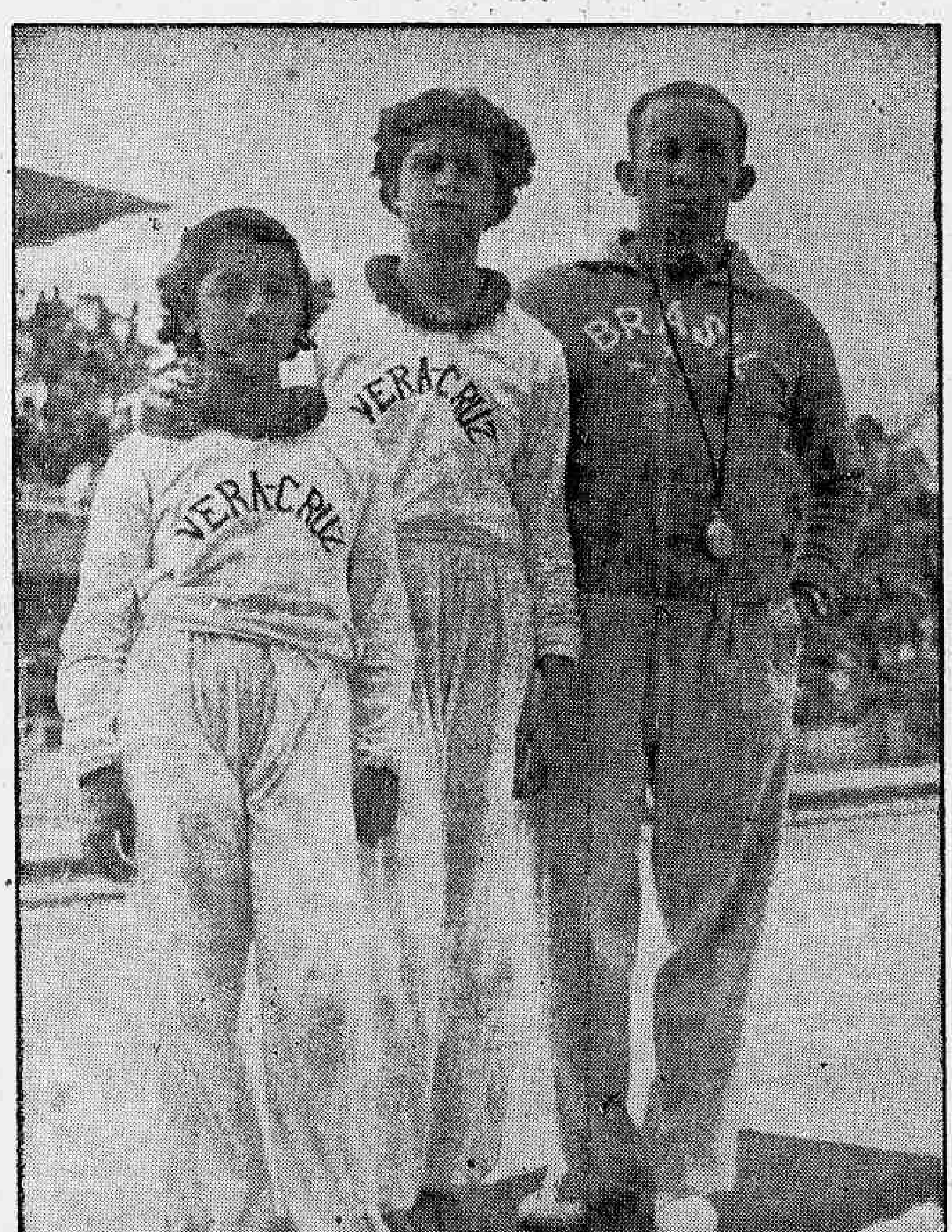

Neuza, Maria José e o dedicado treinador do Vera-Cruz, que hoje conquistarão o titulo maximo da natação infanto-juvenil

A gurysada da metropole esqueceu-se hoje da existencia de Shirley Temple, Carlitos, Stan Laurel e Oliver Hardy e outros idolos da téla.

As suas attenções estão voltadas para a piscina do Botafogo, onde será effectuado o sensacional Campeonato de Natação de Infantis e Juvenis.

O confronto supremo dos pequeninos "azes" da Liga Carioca de Natação não é, porém, motivo de attracção apenas para os petizes; tambem os circulos aquaticos da cidade concentram a sua attenção, uma vez que são esperados pareos emocionantes, cujos resultados technicos serão quasi maravilhosos.

Essa contenda gigantesca, ansiosamente aguardada, verificar-se-á apenas nas raias.

No placard só um nome surge como favorito: o Brasil.

A optima equipe do Vera-Cruz, favorita do certame, magnificamente preparada pela profunda competencia do monitor Carvalho, não terá difficuldades em levar de vencida os que se antepuzerem no seu caminho para o triumpho.

O Tijuca, após os "cruzadinhos", reune maiores possibilidades.

RECORDS

Justamente em face do preparo excepcional do Vera-Cruz, e seus concorrentes, justifica-se o ambiente de expectativa formado em torno dos resultados chronometricos...

— Records, muitos records cairão! — foi o que affirmou Carvalho, sem, entretanto, apontal-os.

Regularizada a Situação de Bibi Com o Botafogo

Chegou o passe da Federação Argentina — O ex-crack do Boca Junior apto para integrar o esquadrão alvi-negro

O Botafogo F. C. na expectativa de apresentar para a temporada de 38 um esquadrão capaz de manter o prestigio que goza nos meios sportivos, vem de contratar novos elementos, afim de aperfeiçoar cada vez mais o conjunto e dar maior potencia á equipe commandada por Nariz.

A direcção technica botafoguense, conhecedora dos pontos fracos apresentados pelo "eleven" no decorrer do ultimo certame, tratou immediatamente de contratar novos elementos para cobrir com maior efficiencia os pontos julgados fracos.

Assim, o gremio alvi-negro necessitando de um zagueiro de envergadura e capaz de hombrear-se com Nariz, contratou o conhecido crack Bibi, ex-defensor do Flamengo e Boca Juniors de Buenos Aires.

Para que o novo botafoguense jogasse, todavia, era necessario o passe da Associação Argentina de Football.

Hontem, porém, deu entrada na secretaria da Confederação Brasileira de Desportos o passe de Bibi, o que o habilita a jogar pelo seu novo club.

A entidade que o dr. Luiz Aranha preside já tomou as providencias necessarias para que a Federação Brasileira fosse scientificada do alludido passe.

AVISO

ALFAIATARIA ESTRELLA D'ALVA
PRAÇA TIRADENTES N. 76

Communico aos distinctos amigos e freguezes que a ALFAIATARIA ESTRELLA D'ALVA tem como contra-mestre o Sr. FRANCISCO PIMENTA (ex-contra mestre da Santos Dumont), o qual está as ordens dos amigos e apto a attender a qualquer exigencia e ao mesmo tempo agradece.

ALFAIATARIA ESTRELLA D'ALVA
PRAÇA TIRADENTES N. 76

Grande e variado stock de casimiras e linhos estrangeiros e nacional.

ALFAIATARIA ESTRELLA D'ALVA
PRAÇA TIRADENTES N. 76

Communicações da A. N. A. aos Seus Filiados

A Secretaria da Associação Nictheroyense de Athletismo faz sciente aos clubs filiados de que, sendo intuito realizar esta entidade, simultaneamente com o Campeonato Fluminense de Football, o certame citadino de 1938, encontrar-se-á aberta a séde da Associação, diariamente, com excepção dos domingos, afim de que possam os interessados processar os preparativos necessarios á realização da temporada official corrente.

—

O Departamento de Football da A. N. A. faz sciente aos amadores convocados para o primeiro ensaio da selecção aneana que, havendo recebido nesta data os formularios da Federação Fluminense de Esportes, deverão aquelles amadores comparecer á séde da entidade, até o dia 14, impreterivelmente, munidos de uma photographia typo "mignon", entre 20 e 22 horas, diariamente, afim de serem preenchidas as formalidades constantes dos alludidos formularios, de vez que, até o dia 15, deverão ser os mesmos devolvidos áquella Federação.

—

O Departamento de Football da A. N. A. faz sciente aos clubs filiados de que consoante publicação já feita neste sentido, basta a remessa de uma relação dactylographada dos elementos que irão figurar nas respectivas representações e que soffrerão o necessario controle junto ao fichario da entidade. Posteriormente serão chamados os clubs "de per si", para que seus defensores apponham suas assignaturas nas respectivas fichas de identidade. Para as novas inscripções, transferencias, etc., serão obedecidas as disposições regimentaes em vigor.

A victoria de Max Baer surpreendeu o proprio adversario

Max Baer, ostentando a corôa, quando ainda era astro do ring e da téla

NOVA YORK, 12 — Ao cabo de uma luta de ferocidade poucas vezes presenciada, Max Baer derrotou o campeão britannico Tommy Farr, após 15 rounds por decisão dos juizes.

Tommy Farr foi arremessado ao tablado varias vezes, mas não chegou a ser posto knock-out.

Max Baer venceu dez rounds e Tommy Farr apenas quatro. Um foi considerado empatado. — (U. P.)

LIVRARIA ALVES
Livros collegiaes e academicos

A "Associação Nictheroyense de Athletismo" grata á imprensa desta e da vizinha capital

Quando da sua investidura ao cargo de presidente da Associação Nictheroyense de Athletismo, o sr. Waldemar Antas Fernandes proferiu interessante discurso, do qual transcrevemos as seguintes palavras e que se relacionam á gratidão da entidade nictheroyense para com a imprensa desta e da vizinha capital:

"Quero, outrosim, dizer algumas palavras de agradecimento á imprensa desta e da vizinha capital pelo que já tem feito por Nictheroy sportiva. E, com este objectivo eu, prazeirosamente me dirijo aos senhores representantes de "O Estado", o brilhante matutino de Mario Alves; ao popularissimo "Diario da Manhã", de José de Mattos, este amigo de nós todos; ao "Correio da Noite", o brilhante vespertino deste mestre da penna que é Mario Magalhães; ao "O Jornal" e ao "Diario da Noite", os grandes expoentes dos Diarios Associados; ao "Jornal de Nictheroy", na pessoa de Oswaldo Moreira Roque; ao "minusculo" e grandioso "Imparcial", de Maciel Filho e ao "Jornal dos Sports", de Mario Rodrigues Filho, o grande precursor das actividades sportivas do paiz e ao DIARIO CARIOCA, o victorioso jornal de Macedo Soares, eu me dirijo — repito — a esta pleiade rutilante de jornalistas com o objectivo de solicitar a continuação de sua desinteressada propaganda para com as coisas da nossa terra sportivamente falando. Para estes batalhadores da penna, a A. N. A. estará sempre aberta e em seu modesto presidente encontrarão um admirador sincero e prompto para todo e qualquer esclarecimento que se tornar necessario".

PLANO "MOBILIARIO"

RESULTADO DOS SORTEIOS REALIZADOS PELA LOTERIA FEDERAL, EM 12 DE MARÇO DE 1938

Plano Mobiliario — 1.° premio	79.268	5:000$000
Plano Mobiliario — 2.° premio	68.168	2:000$000
Plano Mobiliario — 3.° premio	68.648	500$000
Plano Mobiliario — 4.° premio	48.249	250$000

Sociedade Federal de Brindes, Ltda.
PRAÇA TIRADENTES, 79-1.° andar — RIO DE JANEIRO

O Vasco Recorrerá da Decisão da F. B. F. Sobre o Caso de Jahú - Continúa em Cartaz a Momentosa Questão

Hontem, como é sabido reuniu-se o Conselho Superior da F. B. F.

Os assumptos que foram tratados, despertaram grande curiosidade publica. Visto, muitos delles dizerem respeito, a questões palpitantes.

O momentoso caso de Jahú, que ha tempos vem empolgando os centros sportivos cariocas e paulistanos foi abordado.

Por decisão unanime, foi dado parecer favoravel, ao Corinthians, que como é notorio, tudo está fazendo por recuperar o seu famoso zagueiro.

Ao que parece, o resultado dessa reunião surpreendeu, posto que, ao Vasco, o outro interessado, já fôra vencedor da questão, quando da primeira decisão.

Hontem, soubemos que o gremio de São Januario ainda não deu o "caso" por perdido pois, recorrerá da solução dada pela F. B. F.

O Minas Tennis Club concorrerá á "travessia de São Paulo a nado"

CHEGAM HOJE OS MINEIROS

BELLO HORIZONTE, 12 (Da succursal do DIARIO CARIOCA) — Os nadadores mineiros desta capital que representarão o Minas Tennis Club na "Travessia de São Paulo a nado", seguirão hoje para o Rio, de onde rumarão para a Paulicéa. Estes nadadores que são Marcos Andrade, Wilma Davis e Sieglinda Lenk, terão a orientação technica de Carlito, o preparador da turma do Minas, o qual se mostra enthusiasmado com os resultados obtidos com os seus pupilos.

Estes tres nadadores têm sido dos mais assiduos aos treinos, como tambem dos mais disciplinados, sendo a excursão que vão hoje fazer, um premio a essa assiduidade e ordem.

Tambem o Triangulo Mineiro mandará representantes á disputa, na pessoa dos nadadores Nelson Reis e Eduardo Mello, que se encontram respectivamente em Uberlandia e Uberaba, como technicos das equipes daquellas cidades.

Intensa Movimentação no Sector Footballistico

Treinam hoje rubros, alvi-anis e Madureirenses

A direcção de foot-ball do America fará realizar hoje, ás 10 horas, em seu campo, mais um treino de conjunto devendo tomar parte as equipes de profissionaes e amadores.

Para esta pratica, o director de sports, convoca todos os "players" rubros, por nosso intermedio.

EM DOMINGOS LOPES

Novo ensaio de conjunto se realizará hoje, ás 8 horas, no campo do Madureira, devendo se exercitar os quadros de profissionaes e amadores.

Este treino, é esperado com ansiedade por parte dos "fans" do tricolór suburbano pois nelle tomará parte o back Cachimbo, já restabelecido, além de mais quatro elementos novos que serão experimentados.

EM BOMSUCCESSO

O club de Gradim, convoca por nosso intermedio seus "players" profissionaes e amadores afim de tomarem parte num treino conjunctivo, exercicio este que terá inicio ás 8.30 horas.

Fulminante Victoria dos Basket-Balleres Norte-Americanos na Argentina

ABATIDO O SCRATCH DA FEDERAÇÃO ARGENTINA POR 67 X 24

BUENOS AIRES, 12 — O seleccionado americano de basketball, que disputou varios jogos no Rio de Janeiro e São Paulo, conservando-se invicto, estreou hontem á noite nesta capital, derrotando o scratch da Federação Argentina de Basketball pelo score de 67 x 24.

O primeiro tempo terminou com o resultado de 30 x 12 a favor dos americanos.

Os visitantes impressionaram pela forma excellente e precisão dos seus passes, rapidez das jogadas e optimo golpe de vista dos encestadores. Todos estes factores desconcertaram os jogadores argentinos, que não demonstraram homogeneidade de conjunto.

Da equipe visitante destacaram-se Youngblood pela qualidade do seu jogo e Rabnowitz, como encestador. O publico applaudiu com justiça a victoria dos americanos. — (U. P.).

Associação Nictheroyense de Athletismo

ELEITA A NOVA DIRECTORIA

Por acto de hontem datado, o presidente da Associação Nictheroyense de Athletismo procedeu á nomeação da directoria da entidade da rua da Conceição, que, desta forma, ficou assim constituida:

1º secretario: Leandro Motta; 2º secretario: Antonio da Silva Monteiro; 1º thesoureiro: Guilherme Souto Faria; 2º thesoureiro: João Soares Martinho; director de football: Romeu Smith Pinto; auxiliar do Departamento de Football: Joel Fróes da Cruz; Departamento de Basketball: Dalton Pinto e Geraldo Ascoli; Director de Publicidade: dr. Gerardo Mello Mattos e Escripturario: Luiz Gonzaga dos Santos.

O OFFICIO ENDERECADO AO PRESIDENTE DE HONRA

Havendo sido conferido, em recente assembléa geral, o titulo de presidente de honra ao dr. Saturnino Cardoso de Castro, ex-presidente da A. N. A., recebeu s. s. o seguinte officio:

"Ilmo Sr. Dr. Saturnino Cardoso de Castro. Rua Tavares de Macedo, 285. Nictheroy — E' com a maior satisfação que tenho a honra de communicar a v. s. haver sido, em recente assembléa geral, por proposta do Byron Football Club, uma das glorias desta Associação, conferido a v. s. o titulo de presidente de Honra perpetuo desta entidade, pelos relevantes serviços prestados quando á frente de seus destinos. Tal acontecimento constitue para mim, modesto continuador da sua agigantada obra e para os meus companheiros de trabalho, motivo de justificada satisfação, quer pelo facto de contar na pessoa amiga de v. s. um batalhador infatigavel pela boa causa que abraçamos, quer pelos laços de amizade pessoal que nos unem de ha muito. Ao fazer esta communicação a v. s., a Associação Nictheroyense de Athletismo rende ao seu preclaro presidente de honra as homenagens a que faz jús pelo seu cavalheirismo nunca desmentido e apresenta os agradecimentos sinceros pelo bem que tem feito em prol da sua elevação. Saudações attenciosas. — (a.) Waldemar Antas Fernandes, presidente".

"O Melhor e Maior Concurso de Natação do Paiz"

Esta é a classificação que Carlitos faz do concurso realizado em Bello Horizonte

BELLO HORIZONTE, 12 (Da succursal do DIARIO CARIOCA) — Fazendo uma analyse do Concurso Mixto de Natação, realizado domingo ultimo nesta capital, na piscina do America F. C., o conhecido technico do São Paulo, Carlos de Campos Sobrinho, que se encontra como treinador dos nadadores do Minas Tennis Club, declarou coisas interessantes, que merecem destaque, visto ser de poucos mezes a actividade de Minas na natação.

Declarou Carlito que podia classificar o concurso como o maior e de melhores resultados obtidos até hoje no Brasil, especialmente quanto ao tempo dos nadadores.

Depois o technico do Minas Tennis passa a falar da parte technica, dizendo que o concurso nada deixou a desejar, tendo todas as provas se revestido de brilho. Proseguiu fazendo comparações com os resultados obtidos em São Paulo, dizendo que das 24 provas infantis realizadas na capital bandeirante, os bellohorizontinos teriam vencido cerca de 15, em vista do tempo de uns e outros. Mostra os diversos tempos dos paulistas e dos seus pupillos, de modo a provar as suas declarações.

Aggredido a páo na rua do Rezende

O industrial Manoel Gesper, de cor branca, com 31 annos de edade, residente á rua Ferreira Vianna, n. 42, procurou, hontem, o Posto Central de Assistencia afim de medicar-se. Apresentava elle um ferimento contuso na cabeça, produzido por um instrumento contundente. A victima recebeu os curativos de que necessitava, declarando ao medico que havia sido aggredido, a páo, na rua do Rezende, não declarando, porém, o nome do seu aggressor.

Colhido por auto

A Assistencia Municipal Soccorreu, hontem, o empregado no commercio João Borges da Matta, de nacionalidade portugueza, com 25 annos de edade, casado e morador á rua do Mattoso, 173, que apresentava fractura da coxa direita e bacia, em consequencia de ter sido colhido por um auto na rua Haddock Lobo.

A victima, após os curativos de emergencia, foi internada na Cruz Vermelha.

A CASA VAZ

INAUGURANDO AS SUAS NOVAS INSTALLAÇOES, A'

RUA DA ASSEMBLE'A, 39

APRESENTA AS ULTIMAS NOVIDADES EM CASEMIRAS E BRINS DE LINHO, A PREÇOS BARATISSIMOS

CASA VAZ

39 — RUA DA ASSEMBLE'A — 39

O ultimo jogo do Campeonato Bellohorizontino

SUA REALIZAÇAO HOJE COM A DISPUTA PALESTRA E VILLA NOVA

BELLO HORIZONTE, 13 (Da succursal do DIARIO CARIOCA) — O ultimo jogo do campeonato bellohorizontino será realizado hoje, nesta capital, entre o Palestra Italia e os do Villa Nova. Este jogo vem sendo aguardado com enorme interesse, visto a situação em que se encontram tres clubs disputantes do campeonato do corrente anno. Apesar do certame estar no seu termino, com uma só partida na tabella, todos estes tres clubs podem aspirar o titulo maximo.

O Villa está na leaderança, seguido de perto pelo Palestra e Siderurgica. O primeiro tem seis pontos perdidos e os segundos somente sete, de modo que, se o Palestra bater, o Villa ficará desclassificado. Se houver empate, o Villa passará a ter egualdade de pontos com o Siderurgica e terão os dois de fazer a melhor de tres. Vencendo o Palestra, este terá de fazer a melhor de tres com o Siderurgica. Se o Villa vencer, a collocação será a seguinte: primeiro logar, Villa; 2º, Siderurgica e 3º, Palestra. Deste modo, a attitude dos sabarenses é de expectativa.

Qualquer desses resultados se poderá verificar, pois os teams estão todos em egualdades de condições, apenas com leve vantagem do Siderurgica, cujo quadro se tornou o mais perfeito no segundo turno.

Permanentes do Light A. C.

Recebemos os permanentes do Light Athletico Club, referentes á presente temporada, destinados ás secções sportiva e social. Gratos.

Peracio isento do serviço militar em 1938

BELLO HORIZONTE, 12 (Da succursal do DIARIO CARIOCA) — A escolha da selecção brasileira ao campeonato do Mundo vem despertando vivo interesse nesta capital. Os sportistas seguem com attenção o noticiario sobre o assumpto e nas rodas dos cafés a conversa predilecta é a escalação do team brasileiro. E como um facto natural, em todas as escalas aqui organizadas pelos afficionados, o nome de Niguinho e Peracio figuram de inicio.

Deste modo, foi com a mais desagradavel physionomia que os bellohorizontinos receberam a noticia de que Peracio não podia figurar na seleção, visto estar sorteado pelo Exercito. Entretanto, os mineiros tiveram hoje uma grata surpresa, ao ler a entrevista do commandante da 7ª Circumscripção de Recrutamento, com séde nesta capital. Declarou o tenente Duque Reis que Peracio foi alistado em 1937 para ser sorteado e apresentar-se em 1939 e não em 1938, como se vem noticiando. E explicou:

"Peracio foi sorteado com o numero 34, no municipio de Bello Horizonte, e servirá conforme o numero de sorteados requisitados neste municipio. Por exemplo: se forem requisitados 34 sorteados de Bello Horizonte, Peracio forçosamente terá que apresentar-se, mas, se forem pedidos somente 33 sorteados, o player do Botafogo ficará isento do serviço militar podendo, no fim de 39 requerer a sua caderneta de reservista de 3ª categoria. Sendo assim, este anno Peracio está inteiramente livre de toda e qualquer convocação."

Quer isto dizer que o magnifico meia está desimpedido e poderá, se preciso, integrar a nossa representação ao campeonato do Mundo.

Tres crianças atropeladas por auto

O excesso de velocidade com que transitam os automoveis pelas ruas da cidade, continúa dando causa a uma série de desastres.

Hontem, na rua Barão de Mesquita, tres crianças foram victimas da inconsciencia de um chauffeur desastrado.

As garotas, que se encontravam no passeio, foram colhidas pelo auto recebendo ferimentos de natureza grave. O accidente verificou-se em consequencia do excesso de velocidade com que corria o referido auto. O chauffeur deste para evitar a collisão com um autoomnibus, viu-se na contingencia de dar um golpe de direcção, atirando o vehiculo sobre o passeio, colhendo as menores, Zenith, filha de Militão Gomes, de cor branca, com 10 annos de edade, residente no morro do Salgueiro, s|n.; Lucy, filha de Vidal Agricola, parda, de 10 annos de edade, moradora no morro do Salgueiro, s|n.; que soffreu fractura da bacia e choque traumatico; Maria, filha de Antonio Soares, de cor preta, com 3 annos de edade, tambem residente no morro do Salgueiro, com ferimento no frontal e contusão no abdomen.

Todas foram medicadas no Posto Central de Assistencia, sendo que Lucy, em virtude da gravidade das lesões recebidas, foi internada no H. P. S.

O chauffeur conseguiu fugir.

A's ultimas horas da noite, embora paracesse melhor que sua infortunada collega Lucy, Maria teve seus padecimentos aggravados, vindo a fallecer.

Um "cock-tail" de numeros interessantes

"The D'Ivons"

E mais duas lindas "girls"

HOJE NO

CASINO COPACABANA

O Grande Festival Sportivo do Sport Club Anchieta

A estréa do Sport Club C.O.C. nas lides sportivas

Finalmente, o valoroso Sport Club Anchieta fará realizar em sua magnifica praça de sports o monumental festival sportivo, cujo principal attractivo será a estréa do S. C. C. C. C. com um programma caprichosamente organizado, constando dos jogos abaixo, de football, basketball, corrida de sacos para meninos, corrida de bicycletas, corrida livre para moças, quebra potes, tambem para moças, musica, fogos e luz.

Para melhor brilhantismo desta festividade foi posto a premio uma valiosa machina photographica pelo sr. Geraldo Linhares, para a agremiação que maior numero de tombolas passar.

As provas serão as seguintes:

1.ª prova — 8 horas — São Luiz Gonzaga T. C. x Mangueirinha F. C. dedicada ao sr. Djalma da Rocha Vaz, com uma linda taça ao vencedor.

2.ª prova — 9 horas — Pena Azul F. C. x Vasquinho dedicada ao sr. José de Souza Freires Cambraia, proprietario da Carvoaria Anchieta.

3.ª prova — 10 horas — Corrida de bicycleta, dedicada ao dr. Cardoso Junior, engenheiro chimico industrial, com uma medalha ao vencedor.

4.ª prova — 10,30 — S. Club Brasil x Villa F. C. dedicada ao dr Chermont.

5.ª prova — 11,30 — Vasquinho de Cascadura x Combinado Gilberto dedicada ao sr. Bento Gonçalves, proprietario da Alfaiataria Bento Gonçalves Filho.

6.ª prova — 12,30 — S. Club Merim x Cruz de Malta dedicada ao sr. Manoel de Almeida Governo, proprietario do Café e Restaurante Nilopolis.

7.ª prova — 13,30 — Aurora F. C. x S. C. C. R. C. dedicada ao tenente Godofredo

8ª prova — 14 horas — Corrida de saco, dedicada ao sr. Eduardo Machado Potyguara.

9.ª prova — Jahu' F. C. x Portuense S. C. dedicada ao dr. Antonio Dias.

10.ª prova — 15,40 — 6.ª Secção F. C. x S. C. Guanabara dedicada ao sargento Gaycurús Silva.

11.ª prova — 16,40 — Quebra do pote, dedicada ao sr. Joaquim Alves Quintola.

12.ª prova — 16,50 — Frigorifico F. C. x Aymoré F. Club dedicada ao dr. Arthur Gomes de Oliveira, D.D. commissario inspector de Anchieta e Pavuna.

13.ª prova — 17,50 — Corrida livre para moças, dedicada ao sr. José Hippolito, proprietario do Bazar Elite de Anchieta.

14.ª prova — 18 horas — No campo de basketball a estréa official do S. C. Anchieta e 6.ª Secção S. C., numa renhida peleja, dedicada ao sr. Alfredo Alves, proprietario do Armazem Para Todos.

Vae ser reaberto o Jardim Botanico

O ministro da Agricultura recebeu hontem em conferencia o sr. Campos Porto, director do Instituto de Biologia Vegetal e do Jardim Botanico, que communicou a s. ex. estarem concluidas as obras de remodelação por que passou o alludido Jardim.

O sr. Fernando Costa, no proximo despacho com o presidente da Republica, pedirá a s. ex. a designação da data em que deverá ser reaberto o Jardim Botanico.

O ministro da Agricultura fez-se representar

O sr. Fernando Costa, ministro da Agricultura, fez-se representar pelo dr. Celso Azevedo Marques na solennidade realizada no Consorcio Coperativo da Associação Geral dos Empregados do Lloyd Brasileiro, em commemoração ao anniversario de sua fundação. A presidencia dessa sessão solenne coube ao sr. Celso Azevedo Marques, que, em nome do ministro da Agricultura, agradeceu a homenagem, fazendo votos pela prosperidade da Associação.

Marcado o inicio das aulas da Escola de Educação Physica do Exercito

O ministro da Guerra attendendo á impossibilidade de se concluirem os exames medicos dos candidatos á matricula na Escola de Educação Physica do Exercito, antes de 1.º do corrente mez, autorizou que as aulas desse estabelecimento se iniciem no dia 14 do andante, conforme proposta do inspector geral do Ensino.

A arma disparou

O CAXEIRO FOI ATTINGIDO PELO PROJECTIL NA COXA ESQUERDA

Kenegry Rodrigues, de côr preta, com 27 annos de edade e morador á rua Tavares Guerra, n. 72, trabalha como caxeiro na loja de ferragens da rua Tavares Guerra n. 40.

Hontem ali appareceu um freguez que desejava comprar algumas balas para o seu revólver. O empregado, solicito, serviu o freguez. Este, carregou o revólver e, em dado momento, a arma disparou, indo attingir a coxa esquerda do empregado.

A victima foi medicada no Posto Central de Assistencia, retirando-se a seguir.

Atropelado por auto

Na praça dos Arcos foi hontem atropelado por um auto, soffrendo contusões e escoriações generalizadas, o operario Constantino Marques, de côr branca, com 25 annos de edade, solteiro e residente á rua do Lavradio sem numero.

A victima foi medicada no Posto Central de Assistencia.

Caiu do bonde

Victima de uma quéda de bonde na rua São Christovão, e na qual soffreu contusões e escoriações generalizadas, medicou-se no Posto Central de Assistencia, o commerciario Ruy Castro Duarte, de côr parda, com 16 annos de edade, residente á rua Miguel de Frias n. 41.

Teve alta do H. P. S.

A sra. Leticia de Assis, esposa do sr. Ernesto de Assis, que, pelo carnaval tentara contra a vida desfechando um tiro no abdomem, e fóra internada em estado grave no Hospital de P. Soccorro, deixou hontem aquella casa de soccorro, completamente restabelecida.

Desenvolvendo a piscicultura nacional

Foi hontem recebido pelo ministro Fernando Costa o sr. Rodolpho Hering, technico especializado em piscicultura, que conferenciou com s. ex. sobre a organização, nesta capital, de um curso de piscicultura. Esse curso, que o Ministerio vae installar, será acompanhado por funccionarios designados pelos governos de São Paulo e Rio Grande do Sul, Estados nos quaes o governo installará duas estações de piscicultura.

Assistiram essa conferencia os srs. Manoel Ribas, interventor do Paraná e William Coelho de Souza, secretario da Agricultura do Estado do Rio, que estão interessados na criação desse serviço em seus Estados e que vão tambem designar technicos para acompanhar o curso em apreço.

A Cahen & C., Veuve Louis Leib & C., successores — Perdeu-se a cautela n. 93110 As providencias estão dadas.

O Cotejo Entre os Potros do Premio Miragaio Promette Um Final Emocionante

1ª CARREIRA

800 metros — 10:000$000.
A's 14 horas

VALDO, 54 kilos. Não havia fé, outro dia, e quasi arrebata o segundo a Muzambinho. Hoje, mais aguerrido, vem sendo encarado como força

MUZAMBINHO, 54 kilos. — Está melhorando gradativamente de posição. Terceiro na estréa, segundo logo a seguir; impõe-se, hoje, como um candidato fortissimo ao primeiro posto.

ZINGADOR, 54 kilos. — Tem privados que lhe asseguram actuação destacada. Pode estrear vencendo.

LULU', 52 kilos. — Deverá correr bem melhor do que na estréa.

2ª CARREIRA

1.400 metros — 6:000$000
A's 14.30 horas

SASSI, 53 kilos. Vem se collocando invariavelmente na turma. Não fôra a inclusão de Mexico e poderia ser proclamada a força.

VENDIDA, 53 kilos. Outro dia foi sériamente prejudicada por Ursulina. Ainda assim, não crêmos.

NICKEL, 55 kilos. — Já tem colocações na turma. Melhorou e póde assustar os favoritos.

SAQUAREMA, 53 kilos. Por óra, é cêdo.

NHÔ NICO, 55 kilos. Bem indicado para o placé.

MEXICO, 55 kilos. Quem hombreava com Quintilha e outros, deve entre os adversarios desta tarde figurar scintillantemente.

RAIO DE LUAR, 55 kilos. Não acreditamos em suas possibilidades.

MIST, 53 kilos. Bem montada como vae, póde aspirar um "placésinho".

3ª CARREIRA

1.500 metros — 4:000$000
A's 15.00 horas

MALVINO, 56 kilos. Em sua ultima apresentação nesta turma foi penultimo. Havendo luta, póde apparecer.

UFAL, 52 kilos. Agradou sua recente intervenção nesta turma. Saindo bem, póde pregar um susto.

ESTOICA, 52 kilos. Acaba de ganhar de adversarios mais fracos. São tão bôas, porém suas condições, que, mesmo nestas paragens deve ser respeitada.

MIRORO', 54 kilos. Como Estoica sobrepujou, duas semanas, competidores muito ordinarios. Anteriormente, nesta turma, fôra penultima perdendo longe para Auditor, Picuhy etc. Como, entretanto, melhorou devemos esperar qualquer surpresa.

PERIGOSA, 56 kilos. A turma lhe convêm ao extremo. Na areia, entretanto, corre pouco.

AUDITOR, 52 kilos. Descansou e deve correr melhor.

PICUHY, 50 kilos. Foi terceiro perto de Jardim, em seu ultimo compromisso. E' um dos indicados.

4ª CARREIRA

1.500 metros — 4:000$000
A's 15.35 horas

GALOPADOR, 56 kilos. Vem sendo um primor de regularidade. Domingo ultimo, ganhou nesta turma, com menos 5 kilos. Como o fez, sem grandes sobras tememos que estranhe o peso.

NO' CEGO, 49 kilos. Quasi ganhou de Galopador, na opportunidade mencionada. Com as oscillações do "handicap" póde desforrar-se.

MARECHAL, 51 kilos. Ganhador recente em São Paulo. Nesta turma não nos agrada.

JUIZ, 52 kilos. Acaba de ganhar de adversarios mais fracos. Na turma de hoje poucas semanas antes succumbira de 48 kilos, para Galopador, Nó Cego e Macassar. Emfim se a corrida der-se á sua feição, pode assustar.

MACASSAR, 55 kilos — Chegou perto de Galopador e Nó Cego, no ultimo compromisso. E' um dos indicados.

5ª CARREIRA

1.500 metros — 4:000$000
A's 16.10 horas

IAPO', 56 kilos. Acaba de ganhar sem sobra na turma. Tememos que succumba aos 56 kilos.

MONDESIR, 55 kilos. Muito sacrificado na direcção ameaçou outro dia Iapo e Murmurio. Competidor de primeira linha.

NATAL, 50 kilos. Possibilidades reduzidas.

MIGNON, 50 kilos. Em excellentes condições de "entrainement". Em sua ultima apresentação ganhou de Murmurio. Se falhar, esta tarde, com 50 kilos, que juizo não faremos de sua geração.

BARNABE', 50 kilos. Em corrida muito mexida, póde apparecer.

MURMURIO, 54 kilos. Ameaçou outro dia a victoria de Iapo. Com a differença de peso deve mostrar-se bem mais efficiente.

6ª CARREIRA

1.600 metros — 4:000$000
A's 16.50 horas

CANICULA, 52 kilos. Acaba de ganhar em estilo muito suggestivo. Na milha, sempre derrotou Mango. Continua resplandecente.

MANGO, 52 kilos. Outro dia, esteve a pique de se impôr a Lucky Strike, deixando Finis Dreno e os demais a apreciavel distancia.

URUO'CA, 53 kilos. Ao secundar Bright Star em sua ultima apresentação, deixou Mango a varios corpos. Bem pensado, é a força maximé folgando na vanguarda.

FINIS DRENO, 53 kilos. Chegou outro dia, tão longe de Mango o qual não parece superar Canicula e Uruóca em chance, que só tendo melhorado muito poderia figurar.

TINTEIRO, 56 kilos. Vem de competir ao lado de Queni, Tapirapé, Oswaldo Aranha, etc. Na turma de hoje, andando bem é provavel.

7ª CARREIRA

1.900 metros — 6:000$000
A's 17.30 horas

BRAMADOR, 52 kilos. Com 49 kilos derrotou Lobo (56) por varios corpos. Hoje, que esta differença de peso praticamente desappareceu, o cotejo entre os dois promette outra emoção, mesmo porque o filho de Taciturno não corre só o que mostrou então.

MADREPERLA, 50 kilos. — Acaba de derrotar adversarios mais fracos. Nesta turma, queremos ver para crêr.

LAFAYETTE, 56 kilos. Se houver luta, entre os favoritos, póde apparecer.

LOBO, 54 kilos. Já nos occupamos de sua responsabilidade. E' innegavelmente o grande adversario de Bramador.

NOSSOS PROGNOSTICOS

Zingador — Valdo — Muzambinho.
Sassi — Radio do Luar — Nickel.
Miroró — Picuhy — Ufal.
Macassar — Juiz — Nó Cego.
Iapó — Mondesir — Murmurio.
Finis Dreno — Canicula — Uruóca.
Bramador — Lobo — Lafayette.

MONTARIAS PROVAVEIS

1ª — Premio "Miragaio" — 800 metros — 10:000$000.

	Kilos
1 Valdo, A Molina ..	54
2 Muzambinho, Mesq.	54
3 Zingador, J. Canales	54
4 Lulú, W. Cunha . .	52

2ª — Premio "Susan" — 1.400 metros — 6:000$000.

		Kilos
	(1 Sassi, J. Mesquita .	53
1		
	(2 Vendida, W. Cunha	53
	(3 Nickel, A. Molina ..	55
2		
	(4 Saquarema, Pereira	53
	(5 Nhô Nico, E. Gonç.	55
3		
	(6 Mexico, G. Costa ..	55
	(7 R. de Sol, S. Batista	55
4		
	(8 Mist, J. Canales ..	53

3ª — Premio "Galopador" — 1.500 metros — 4:000$000.

		Kilos
1—1	Malvino, J. Canales	56
	(2 Ufal, S. Batista . .	52
2		
	(3 Estoica, S. Bezerra .	52
	(4 Miroró, P. Simões .	54
3		
	(5 Perigosa, A. Molina	56
	(6 Auditor, J. Mesquita	52
4		
	(" Picuhy, J. Santos .	50

4ª — Premio "Ordenança" — 1.500 metros — 4:000$000.

	Kilos
1 Galopador, G. Costa	56
2 Nó Cégo, S. Bezerra	49
3 Marechal, O. Serra	51
4 Juiz, J. Canales .	52
5 Macassar, Mesquita .	55

5ª — Premio "Juiz" — 1.500 metros — 4:000$000 — Betting.

		Kilos
1—1	Iapó, J. Canales .	56
2—2	Mondesir, A. Molina	55
3—3	Natal, J. Mesquita	50
4—4	Mignon, H. Soares	50
	(5 Barnabé, F. Cunha	50
5		
	(6 Murmurio, G. Costa	54

6ª — Premio "Formosa" — 1.600 metros — 4:000$000 — Betting.

	Kilos
1 Canicula, Leighton .	52
2 Mango, C. Pereira .	52
3 Uruóca, G. Costa .	53
4 F. Dreno, J. Canales	53
5 Tinteiro, W. Cunha	56

7ª — Premio "Thales" — 1.900 metros — 6:000$000 — Betting.

	Kilos
1 Bramador, Canales .	52
2 Madreperla, J. Mesq.	50
3 Lafayette, G. Costa	56
4 Lobo, A. Molina ..	54

Para o conhecimento dos planos de construcção do grande stadium

MARCADA PARA HOJE UMA REUNIÃO DOS SOCIOS DO AMERICA

A directoria do campeão do centenario, marcou para hoje, ás 9 horas, uma importante reunião de seus socios, na qual serão tratados os planos de construcção do futuro estadio rubro.

E' considerado de grande valor esse conclave, pois nelle os verdadeiros "americanos" terão conhecimento, ouvindo de perto o inicio para o emprehendimento do grande sonho da familia americana, a se concretizar com os preparativos para a construcção do monumental estadio.

RAIOS X
EXAMES RADIOLOGICOS EM RESIDENCIA
Drs. Victor Côrtes — E — Carlos Campos
Diariamente, de 9 ás 11 e 14 ás 18 horas
Assembléa 73, 1.º and.
Tel.: 22-5330

TOALHAS DE MESA
Branca 1,40 por 1,00 4$900
" 1,50 por 1,40 8$900
" 2,00 por 1,40 11$800
Côres 1,50 por 1,40 11$800
" 2,00 por 1,40 14$500
" 2,50 por 1,40 16$900

GUARNIÇÕES
Chá 1,40x1,40 - 6 g. 15$900
Chá 1,40x1,40 - 6 g. 19$800
Jantar 1,40x1,40 g. 14$800
Jantar 1,80x1,40, g.. 18$500

ATOALHADOS
Côres ou branco, m. 3$700
Branco, super, m 4$200
Branco adamasc. m. 6$800

GUARDANAPOS
Cha, côres, meia dz. 2$500
Refeição meia dz 4$500
Ref. damasc. ½ dz. 6$200

DIVERSOS
Argolas galalith, a . 1$100
Esterinhas gal., jogo 7$500

A Reunião de Hontem

Onyx Laureou-se na Carreira de Melhor Dotação

Com um regular programma de seis pareos, o Jockey Club organizou hontem mais uma sabbatina, levada a effeito com o exito do costume.

O programma teve um desenvolvimento normal, cabendo a Fidelité abrir a serie de vencedores do programma. A filha de Aprompto que ha muito tempo não corria, revelou-se bem superior aos seus adversarios. Largou na frente e não foi incommodada no restante do percurso, cruzando a méta com tres corpos sobre Laila.

A vencedora foi dirigida por Sebastião Bezerra.

Veronica, que tambem reapparecia depois de prolongada ausencia, confirmou sua melhor classe no Premio "Estoica", derrotando sua meia duzia de adversarios. A filha de Peter Pan que se acha aos cuidados de Fernando Schneider foi dirigida por Walter Cunha.

Confirmando sua boa "performance" ao lado de Catú, Onyx levantou a carreira seguinte, precisando, no emtanto, ser solicitado a fundo para neutralizar as investidas de Patuska e Quintilha que resistiram heroicamente.

Votú, que baixara de turma, foi o heroe do Premio "Canicula" registando, assim, a segunda victoria da temporada. Sob o pulso de Walter Cunha, que já triumphára anteriormente com Veronica, o filho de Tomy ganhou de um extremo ao outro, deixando Canto Real em segundo.

Refalosa, para a qual a corrida desdobrou-se muito á sua feição, com o desinteresse de Fogueada pela ponta, acabou vencendo o Premio "Sylpho". A filha de Rayero moveu o "train" sempre muito folgada e, na recta fugiu varios corpos, inutilizando as tentativas de Lorraine.

O ultimo pareo dos mais interessantes do programma após um desenrolar movimentado, foi vencido por Failim que reappareceu sob novo regime de "entrainement". O filho de Safety First apresentou-se correndo bastante mais, podendo, assim, dominar a situação nos ultimos momentos, num final realmente emocionante e de que tambem participou Sommeil.

1ª CARREIRA

96 Premio "Miroró" — Animaes nacionaes — Pesos especiaes, com descarga para aprendizes — 1.400 metros — Premios: 3:500$, 700$ e 350$.

FIDELITE', fem., alazão, 4 annos, Rio de Janeiro, Aprompto e Dona, do sr. A. L. S. Werneck, 54|51 kilos, S. Bezerra, ap. .. 1.º
Laila, 49|46 kilos, D. Ferreira, ap. 2.º
Navalha, 56 kilos, E. Gonçalves 3.º
Kasicó, 50|51 kilos, C. Pereira, ap. 0
Mercurio, 56 kilos, S. Batista 0
Atuman, 51 kilos, O. Coutinho 0
Picolino, 56|53 kilos, H. Soares, ap. 0

Ganho por tres corpos; do 2º ao 3º, dois corpos.

Rateios: 43$000 em 1º; dupla (24) 32$700; placés: Fidelité 31$; Laila 16$300.

Tempo: 94".

Total das apostas: 11:200$000.

Criadores: A. e A. L. S. Werneck.

Tratador: Euclydes F. Silva

RATEIOS EVENTUAES

1—1	Navalha ...	66	63$800
	(2 Laila	169	24$900
2			
	(3 Picolino ...	40	105$400
	(4 Mercurio ..	40	105$400
3			
	(5 Atuman .	47	89$700
	(6 Kasicó .	67	62$800
4			
	(7 Fidelité	98	139$000
	Total	527	
12	. .. .	90	19$800
13	. .. .	51	33$600
14	. .. .	30	56$100
22	. .. .	26	172$600
23	. .. .	75	59$800
24	. .. .	137	32$700
33	. .. .	9	188$700
34	. .. .	57	78$700
44	. .. .	36	124$600
	Total	561	

Foi irritantemente demorada a saida do Premio "Miroró", e afinal depois do toque da sirene largaram os competidores, destacando-se Mercurio e Laila, pelos quaes Fidelité não demorou em passar abrindo dois corpos. Sempre com esplendida acção a filha de Aprompto entrou na recta. Laila, que a acompanhava, até ao final nem chegou a incommodal-a ; não foi, por sua vez, ameaçada pela terceira, Navalha.

2ª CARREIRA

97 Premio "Estoica" — Animaes nacionaes de quatro annos, sem mais de duas victorias — Pesos da tabella — 1.500 metros — Premios: réis 4:000$, 800$ e 400$.

VERONICA, fem., zaino, 4 annos, Paraná, Peter Pan e Battle Maid, do sr. Mario A. de Mattos, 54 kilos, W. Cunha 1.º
Casanova, 56 kilos, P. Costa 2.º
Tendy, 54 kilos, O. Pereira, ap. 3.º
Agricola, 54 kilos, O. Coutinho 0
Kaisú, 54 kilos, L. Leighton 0
Filhinho, 56 kilos, F. Cunha 0
Kong, 56 kilos, G. Costa . 0

Ganho por um corpo e meio: do 2º ao 3º, 3|4 de corpo

Rateios: 27$600 em 1º; dupla (34) 33$900; placés: Veronica 17$900; Casanova 25$100.

Tempo: 99".

Total das apostas: 19:040$000.

Criador: Governo do Estado do Paraná.

Tratador: F. Schneider.

RATEIOS EVENTUAES

1—1	Agricola . .	226	34$500
	(2 Filhinho ..	47	166$200
2			
	(3 Tendy	27	289$100
	(4 Veronica ..	283	27$600
3			
	(5 Kaisú	125	62$500
	(6 Casanova .	128	61$000
4			
	(7 Kong	141	55$400
	Total	977	
12	. .. .	67	101$800
13	. .. .	227	30$000
14	. .. .	89	76$600
22	. .. .	12	585$600
23	. .. .	90	75$800
24	. .. .	52	131$200
33	. .. .	87	78$400
34	. .. .	201	33$900
44	. .. .	28	243$700
	Total	853	

Não foi demorada a partida, destacando-se em luta Agricola e Veronica. A primeira adeantou-se á adversaria e em breve abria dois corpos. Veronica conservou o segundo precedendo Kaisú, Casanova, etc. No meio da curva, as duas ponteiras haviam despedido os adversarios, entrando na recta já quasi juntas. Veronica ahi atacou resolutamente as posições do leader que resistiu um pouco, entregando-se afinal nas especiaes. Ahi appareceu Casanova que, sem esforço, passou por Agricola formando a dupla com Veronica.

3ª CARREIRA

98 Premio "Miquirinha" — Animaes nacionaes de tres annos, sem mais de uma victoria — Pesos da tabella — 1.500 metros — Premios: 5:000$000, 1:000$ e 500$.

ONYX, masc., castanho, 3 annos, São Paulo, Greek Idol e Ondina, do sr. F. E. de Paula Machado, 55 kilos, L. Leighton 1.º
Patuska, 53 kilos, J. Canales 2.º
Quintilha, 53 kilos, S. Batista 3.º
Susan, 53 kilos, J. Mesquita 0

Ganho por 3|4 de corpo; do 2º ao 3º, meio corpo.

Rateios: 17$800 em 1º; dupla (14) 28$700; placés: Não houve.

Tempo: 98" 3|5.

Total das apostas: 20:500$000.

Criador: L. de Paula Machado.

Tratador: Ernani de Freitas

RATEIOS EVENTUAES

1	Onyx	191	17$800
2	Susan	127	68$000
3	Quintilha . .	238	38$000
4	Patuska . . .	238	38$000
	Total	1094	
12	. .. .	148	51$600
13	. .. .	262	29$100
14	. .. .	266	28$700
23	. .. .	69	110$800
24	. .. .	89	85$900
34	. .. .	122	62$600
	Total	956	

Não demorou a partida, apparecendo Quintilha na principal posição. Forçando, por dentro, Patuska desalojou-a, ao mesmo tempo que Onyx passava para segundo. Quintilha conservou o terceiro na frente de Susan. No fim da curva, Onyx approximou-se mais da ponteira, que fugiu um pouco na recta. Ahi Onyx voltou á carga seguido de Quintilha, estabelecendo-se entre os tres emocionante luta, resolvida a favor de Onyx.

4ª CARREIRA

99 Premio "Canicula" — Animaes nacionaes — Pesos especiaes, com descarga para aprendizes — 1.500 metros — Premios: 3:500$, 700$ e 350$.

VOTU', masc., castanho, 5 annos, S. Paulo, Tomy e Vendôme, do sr. José Carvalho, 56 kilos, W. Cunha 1.º
Canto Real, 48|45 kilos, M. Tavares, ap. 2.º
Victoria Regia, 50 kilos, J. Canales 3.º
Clipper, 56|53 kilos, H. Soares, ap. 0
Chicote, 51|48 kilos, S. Bezerra, ap. 0
Não correu: Mairy.

Ganho por 3|4 de corpo; do 2º ao 3º, um corpo.

Rateios: 57$200 em 1º; dupla (23) 100$800; placés: Votú réis 43$500; Canto Real 17$400.

Tempo: 99" 2|5.

Total das apostas: 26:030$000.

Criador: L. de P. Machado.

Tratador: Gonçalino Feijó.

RATEIOS EVENTUAES

1—1	V. Regia ..	338	31$800
2—2	C. Real ...	375	28$600
3—3	Votú	188	57$200
4—4	Clipper . .	330	32$600
5—6	Chicote . .	114	94$300
	Total	1315	
12	. .. .	190	50$100
13	. .. .	168	57$000
14	. .. .	152	63$000
15	. .. .	88	108$800
23	. .. .	95	100$800
24	. .. .	177	54$100
25	. .. .	82	116$700
34	. .. .	154	62$100
35	. .. .	31	308$900
45	. .. .	60	159$600
	Total	1197	

Victoria Regia demorou um pouco a partida que, afinal, foi ordenada em bom momento, destacando-se Votú. Em segundo correram empatados por algum tempo Chicote e Victoria Regia, e com vantagem ora para um, ora para outro vieram até ao fim da curva, quando Victoria Regia destacou-se, apparecendo na recta já quasi emparelhada a Votú. A atacante chegou mesmo a dominar mas a leader, que trazia sobras reagiu, obtendo a victoria por 3|4 de corpo sobre Canto Real, que, nos ultimos momentos, formou a dupla.

5ª CARREIRA

100 Premio "Sylpho" — Animaes estrangeiros — Pesos especiaes, com descarga para aprendizes — 1.600 metros — Premios: 4:000$, 800$ e 400$.

REFALOSA, fem., zaino, 4 annos, Uruguay, Rayero e La Italiana, da sra. Maria Ribeiro, 55|54 kilos, C. Pereira, ap. 1.º
Lorraine, 53 kilos, L. Leighton 2.º
Fogueada, 48|45 kilos, D. Ferreira, ap. 3.º
Consagrada, 56|53 kilos, S. Bezerra, ap. 0
Fire Raiser, 52 kilos, P. Costa 0

Ganho por varios corpos; do 2º ao 3º, varios corpos.

Rateios: 48$100 em 1º; dupla (12) 42$500; placés: Refalosa 11$700; Lorraine 11$300.

Tempo: 104" 2|5.

Total das apostas: 32:370$000.

Importador: Benedicto Arrilucea.

Tratador: Justo Perez.

RATEIOS EVENTUAES

1	Lorraine	123	34$700
1	Refalosa	305	48$100
3	Fogueada . ..	224	65$500
4	Consagrada . .	91	161$400
5	Fire Raiser . .	893	18$500
	Total	1836	
12	. .. .	253	42$500
13	. .. .	196	54$800
14	. .. .	56	192$100
15	. .. .	358	30$000
23	. .. .	95	113$200
24	. .. .	28	284$200
25	. .. .	90	119$500
34	. .. .	24	148$300
35	. .. .	112	96$000
45	. .. .	133	80$900
	Total	1345	

Dada a partida, Refalosa appareceu na ponta, emquanto Fogueada, a mais indicada para correr nesta posição, deixava-se ficar nos postos de trás. Em segundo correu por algum tempo Consagrada, deixando finalmente passar, Fire Raiser e Fogueada. Sempre destacada Refasola entrou na recta. Ahi Lorraine passou para segundo, mas não chegou a incommodar Refalosa, que triumphou por muitos corpos.

6ª CARREIRA

101 Premio "Agricola" — Animaes de qualquer paiz — Pesos especiaes, com descarga para aprendizes — 1.600 metros — Premios: 4:000$, 800$ e 400$000.

FAILIM, masc., zaino, 5 annos, Uruguay, Safety First e Zaraza, do sr. João J. de Figueiredo, 53 kilos, J. Santos 1.º
Sommeil, 55 kilos, L. Meszaros 2.º
Alubia, 56 kilos, J. Canales 3.º
Zug, 56|53 kilos, D. Ferreira, ap. 0
Calote, 54|53 kilos, C. Pereira, ap. 0
Yorena, 55|52 kilos, S. Bezerra, ap. 0
Arquero, 53|62 kilos, O. Serra, ap. 0

Ganho por paleta; do 2º ao 3º, pescoço.

Rateios: 59$300 em 1º; dupla (24) 130$100; placés: Failim 210$000; Sommeil 76$600.

Tempo: 103" 3|5.

Total das apostas: 58:720$000.

Importador: Carlos M. de Figueiredo.

Tratador: Gabino Rodriguez.

Total geral das apostas: réis 167:860$000.

Total geral dos concursos: 26:690$000.

Pista de areia: leve.

RATEIOS EVENTUAES

1—1	Calote . ..	1346	21$100
	(2 Sommeil ..	312	91$100
2			
	(3 Zug	345	82$000
	(4 Yorena . .	278	102$300
3			
	(5 Alubia . ..	737	38$500
	(6 Arquero . .	58	490$300
4			
	(7 Failim . ..	479	59$300
	Total	3555	
12	. .. .	451	40$100
13	. .. .	626	23$800
14	. .. .	163	111$000
22	. .. .	90	201$000
23	. .. .	314	57$600
24	. .. .	139	130$100
33	. .. .	171	105$300
34	. .. .	290	63$100
44	. .. .	18	1:005$000
	Total	2263	

Alubia depois dos primeiros metros tomou a ponta, seguida de Sommeil, a principio, ficando a uns dois corpos. Sempre na frente Alubia entrou na recta, já então seguida de Zug. A filha de Bochazo já havia se desvencilhado de Zug, quando nos ultimos momentos surgiram Failim e Sommeil, a tempo ainda de matal-a.

PREPARADOS DE VALOR DA
FLORA MEDICINAL

DYRAJAIA
Expectorante poderoso indicado nas tosses e bronchites.

CHA' ROMANO
Laxativo brando, util nas prisões de ventre. Póde ser usado diariamente sem nenhum inconveniente.

CHA' MINEIRO
Indicado contra o rheumatismo e arthritismo, molestias de pelle, ficado e rins, por ser muito diuretico.

JURUPITAN
Combate as colicas e congestões de figado, os calculos hepaticos e a ictericia.

VENDEM-SE EM TODAS AS DROGARIAS E PHARMACIAS DO BRASIL — CUIDADO COM AS IMITAÇÕES E FALSIFICADORES

A todas as pessoas que nos devolverem o coupon abaixo, devidamente preenchido, remetteremos gratuitamente o nosso util catalogo scientifico.

J. MONTEIRO DA SILVA & C.
Rua São Pedro, 38 Rio de Janeiro.

Nome: ....
Rua : ....
Cidade: ....
Estado : ....

Matricula na Escola Militar

NOVA OPPORTUNIDADE PARA OS EX-ALUMNOS DOS COLLEGIOS MILITARES

O ministro da Guerra dirigiu ao inspector geral do Ensino do Exercito o seguinte Aviso: "Attendendo a que as matriculas na Escola Militar, no corrente anno, deverão obedecer ao Decreto n. 307, de 26|11|1938 e que muitos são os candidatos que aguardavam ser matriculados por concessões e motivos diversos, permitto que os ex-alumnos dos Collegios Militares, que tenham concluido o 6.º anno sem obtenção de media 6 sejam submettidos ao concurso de admissão, exigido pelas instrucções citadas no referido decreto. As provas necessarias deverão ser realizadas na Escola Militar, após as que se effectuam annualmente, podendo as inscripções ser feitas mediante relações apresentadas pelos estabelecimentos de ensino de onde provierem os candidatos, depois de competentemente identificados. A selecção desses novos candidatos deverá ter em vista o preenchimento das vagas restantes do total já fixado (28) para o corrente depois de matriculados os que satisfizeram, inicialmente, as instrucções citadas no decreto acima referido. (a.) — General Eurico Gaspar Dutra."

Impotencia Debilidade Sexual. Velhice Precoce. Modernos methodos de Rejuvenescimento. — Dr. **MIRANDA JUNIOR**, Pça. Floriano, 87. Ph. 22-6902

Aos interessados do Interior do Concurso do DIARIO CARIOCA

Para que possam, com a maior brevidade, ser attendidos, queiram enviar-nos um enveloppe sellado, subscriptando o nome do concorrente, a rua, a cidade e o Estado.

PORTE SIMPLES . . $400
PORTE REGISTADO . 1$200
PORTE EXPRESSO . 1$600

Escrevam no enveloppe a palavra "Concurso" para serem attendidos promptamente.

THEATRO

MAIS UM DOMINGO COM "O FIM DO MUNDO", NO RECREIO E A PROXIMA ESTRE'A DA OPERETA "CABEÇA DE PORCO" COM ISA RORIGUES

Oscarito

O theatro Recreio, o mais querido e popular da cidade e o unico que temos para o periodo de calor, dará hoje tres sessões com a mais engraçada e linda das revistas, "O fim do mundo", de Custodio Mesquita e Mario Lago. Quer na matinée chic das senhoras, ás 15 horas, quer nas duas sessões da noite, ás 20 e 22 horas, Oscarito, o magico do riso e toda a Companhia, estarão deliciando o publico com as suas piadas impagaveis e divulgando uma musica simplesmente encantadora.

Amanhã e sempre, teremos no cartaz afortunado do Recreio essa revista deliciosa até que se prepare o mais sensacional acontecimento que será a apresentação da opereta nacional "Cabeça de porco" da mesma parceria da "Canção Brasileira" que revelou a estrella Gilda de Abreu, quando, se dará o reapparecimento de Isa Rodrigues, a estréa dos irmãos Almeida, e um corpo de boys com uma partitura de José Torres dirigido pelo maestro Bernardino Vivas, que assumirá a direcção da orchestra, remodelada e augmentada e emoldurada por uma montagem nova, de Raul de Castro.

A TECHNICA MODERNA NOS SCENARIOS DE "PRIMAVERA"

Como a opera, a opereta sempre foi apresentada no Brasil dentro da rotina dos scenarios de papel pintado, dando uma impressão terrivelmente falsa ao ambiente. A' Companhia de Operetas Irmãos Celestinos coube a tarefa sympathica de banir a apresentação antiquada dessa especie de espectaculo, substituindo as montagens convencionaes por outras que dão a impressão exacta da realidade porque... são a realidade mesma.

Trata-se do processo scenoplastico, já utilizado por algumas das nossas companhias de comedias; com tal scenario cada objecto exposto adquire o seu verdadeiro valor, além de offerecer outras vantagens de grande relevancia, principalmente no que concerne á distribuição de luz.

"AS TRES HELENAS", EM "MATINE'E" E A' NOITE, HOJE, NO CARLOS GOMES

Procopio Ferreira apresenta hoje — em "matinée" e á noite, em duas sessões no theatro Carlos Gomes, da Empresa Paschoal Segreto, a engraçadissima comedia "As tres Helenas", uma verdadeira fabrica de gargalhadas que ali vem registando no cartaz, o maior successo theatral de 1933.

Nessa peça, Procopio faz o protagonista, tomando parte no desempenho tambem as artistas Norma Geraldy, Wanda Marchetti, Hortensia Santos, Juracy de Oliveira e Pepa Ruiz, e o festejado artista Restier Junior.

DULCINA E ODILON REALIZAM SEUS ULTIMOS ESPECTACULOS EM S. PAULO

Apesar do successo sem precedentes da grande peça de Viriato Corrêa "Marqueza de Santos", que Dulcina e Odilon vêm apresentando no Sant'Anna da capital bandeirante, esses festejados artistas vêem-se obrigados a terminar sua temporada no proximo dia 16, por terem de estrear, a 18 em Poços de Caldas, onde darão oito espectaculos como hospedes officiaes da Prefeitura daquella estancia. Logo em seguida, aqui os teremos, no seu theatro tradicional — o Rival — estreando com "Marqueza de Santos".

ESTA' DOENTE ?

Quer saber o que tem? Mande nome, idade, residencia com envelope sellado para resposta, á caixa postal n. 3.281 — Rio.

ITALIA FAUSTA PARA A ESCOLA DRAMATICA

ARTISTAS DE TODAS AS ARTES CONSAGRAM NOSSA PRIMEIRA ACTRIZ

Vale como uma homenagem, das mais altas e das mais bellas, o movimento criado em torno de nossa primeira actriz, apontando, em memorial dirigido ao presidente Getulio Vargas e ao prefeito Henrique Dodsworth, o nome de Italia Fausta para a cadeira de "Arte de Representar", da Escola Dramatica.

O THEATRO OLYMPIA VAE REABRIR

Nos ultimos dias do mez corrente, o theatro Olympia, á rua Visconde do Rio Branco, reabrirá suas portas, continuando com os seus espectaculos populares.

A Companhia que estreará no popular theatrinho, está sendo organizada. O elenco é este: Jararaca, Tatuzinho, Zé do Bambo, O. França, Durvalina, Diamantina, Vana Calazans e outros.

O COMMENTARIO DA NOITE

Informa a reclame da Empresa Paschoal Segreto que até hontem assistiram "As tres Helenas", 19 877 pessoas ... ...

..Quando leu a noticia o actor Pedro Celestino protestou dizendo:

— 19.878, porque eu tambem já vi...

O CARTAZ DE HOJE

CARLOS GOMES — "As tres Helenas", comedia, ás 15, 20 e 22 horas, com Procopio.

RECREIO — "O fim do mundo", revista, ás 15, 20 e 22 horas, com Oscarito.

Commissão Brasileira de Cooperação Intellectual

Realizou-se no Itamaraty mais uma reunião da Com. Brasileira de Cooperação Internacional, sob a presidencia do sr. Miguel Osorio de Almeida, presentes o ministro Hildebrando Accioly, secretario geral do Ministerio das Relações Exteriores, e os srs. Afranio Peixoto, Helio Lobo, Raul Fernandes, Pedro Calmon, Adelmar Tavares, Renato de Almeida, Philadelpho de Azevedo, Max Fleuiss, Edmundo da Luz Pinto, Mucio Leão, Aloysio de Castro e Elmano Cardim.

Foi lida e approvada a acta da sessão anterior.

Com a palavra; transmittiu o sr. Miguel Osorio de Almeida á commissão a noticia da demissão solicitada pelo sr. Osorio Dutra do cargo de secretario geral por estar de partida para o Havre, onde desempenhará funcções consulares. Ver-se-á a Commissão, assim, privada da collaboração efficiente, intelligente e esforçada do sr. Osorio Dutra, intellectual illustre e dedicado obreiro das empresas espirituaes da Commissão.

Graças a elle fizera-se a officialização das actividades de cooperação intellectual entre nós bem como se imprimira a essas actividades um impulso progressista e efficaz.

Desejando ao sr. Osorio Dutra o melhor successo em suas funcções na Europa concluiu o sr. Miguel Osorio de Almeida affirmando a sua crença de que, mesmo longe do Brasil, continuará o sr. Osorio Dutra a prestar á Commissão a sua collaboração constante e frutifera, como vinha fazendo até o presente momento.

Pedindo a palavra, o sr. Raul Fernandes diz ter interrompido as suas férias em Vassouras, afim de vir prestar a sua homenagem ao sr. Osorio Dutra, a quem o prendem relações de familia e intellectuaes bastante sinceras e antigas.

O sr. Miguel Osorio de Almeida leu, a seguir uma carta do ministro Rodrigo Octavio solidarizando-se com a homenagem ao sr. Osorio Dutra.

Solicitou então a palavra o homenageado que manifestou a sua profunda gratidão por todas as demonstrações de carinho e apreço que lhe haviam tributado os seus pares. Sua acção fizera-se frutifera pelo prestigio decidido que sempre deferira ao Serviço de Cooperação Intellectual o embaixador Pimentel Brandão, ex-ministro das Relações Exteriores, coadjuvado pelo ministro Hildebrando Accioly, secretario geral do Ministerio, um dos mais valiosos propugnadores da idéa de collaboração pelo espirito. Communicou tambem a proxima partida da missão intellectual ao Uruguay, composta dos professores Miguel Osorio de Almeida e Philadelpho Azevedo.

O sr. Miguel Osorio de Almeida leu, a seguir, o relatorio dos trabalhos da Commissão que em 1937, a ser enviado ao Instituto de Paris.

THEATRO RECREIO

HOJE — A's 15 hs. — Matinée Chic
A' noite — Duas sessões — A's 20 e 22 horas — Continuação do successo da super-revista da actualidade de Custodio Mesquita e Mario Lago

"O Fim do Mundo"

Uma fabrica de gargalhadas com OSCARITO e toda a Companhia!! Quadros de palpitante actualidade! — Duas deslumbrantes apotheoses! Amanhã — "O FIM DO MUNDO" — A's 20 e 22 horas

Diario dos Estudantes

ESCOLA JOAO ALFREDO

Inspecção Medica

Está sendo effectuada, nesta escola, a inspecção medica para os seus alumnos.

Estão chamados, amanhã, dia 14, os alumnos do 2º anno e no dia 15 os do 1º anno.

INSTITUTO DE EDUCAÇÃO

Renovações de matriculas para os dependentes

A extracção de guias para renovação de matriculas dos alumnos que dependem de exames de 2ª época será na proxima segunda-feira, dia 14 do corrente, das 11 ás 12 horas.

ESCOLA COMMERCIAL FEMININA

Estão abertas, neste departamento da Associação de Senhoras Brasileiras, as matriculas para os seus diversos cursos.

As inscripções serão recebidas, como nos annos anteriores, até fins do corrente mez, nas materias: Dactylographia, Stenographia, Escripturação Mercantil, Linguas e outras disciplinas.

GYMNASIO VERA-CRUZ

O corpo docente dos cursos complementares

No dia 16 vindouro terão inicio as aulas do Curso Complementar que o Gymnasio Vera-Cruz instituiu.

Os mentores do educandario da rua São Francisco Xavier empregaram com um cuidado excepcional no sentido de dotal-o da maxima efficiencia.

Desta forma a constituição do corpo docente desse curso obedeceu a um criterio de ordem technica tal que logrou reunir as maiores expressões do nosso mundo intellectual e educacional.

O corpo docente dos Cursos Complementares do Gymnasio Vera Cruz está assim constituido: Antonio dos Santos J. Guedes, Ruy Fioravante, Nelson Romero, Joaquim Pimenta, Jurandyr Paes Leme, Roberto Peixoto, Delaura Meyer, Curvello de Mendonça, Alcides Jardim, Machado da Silva, commandante Delamare São Paulo, Oscar Accioly Tenorio e Abel Pinto.

O encerramento das matriculas

Segundo dispositivo legal, as matriculas dos candidatos aos cursos complementares serão encerradas no dia 15, terça-feira proxima, impreterivelmente.

FACULDADE NACIONAL DE DIREITO

Exames de 2ª época

Estão sendo realizados, nesta Faculdade, os exames de 2ª época para os alumnos que não lograram approvação em 1ª.

E' o seguinte o programma dos exames dos dias 14 e 16 do corrente:

Chamada para segunda-feira, 14 do corrente: — 4º anno, ás 15 horas — Direito Commercial — Profs. João Cabral, Julio Santos e Luiz Carpenter. — Sala n. 5 — Alumnos: Rubens Pinto de Arruda, Leonor Porto, Wheatstone Pereira da Fonseca, Salma Negreiros Kfouri, José Neder; Jorge Eduardo Rodrigues, Geraldo Mendes de Souza, Rubem Whateli de Assumpção.

— Chamada para quarta-feira, 16 do corrente — 3º anno — A's 15 horas — Direito Civil — Profs. Philadelpho Azevedo, Oscar Cabral e Athaldo Medeiros — Sala 5. Alumno: Train Sofonea.

ESCOLA NORMAL DE COMMERCIO

As provas escriptas e oraes dos exames de admissão e 2ªs épocas

Encerram-se, amanhã, dia 14, nesta escola, as provas escriptas dos exames de admissão e 2ª epoca.

O programma de amanhã é, segundo horario fixado, das 9 ás 12 e das 20 ás 22 horas nas materias: sciencias, caligraphia, Direito Constitucional e Contabilidade.

As provas oraes terão inicio no dia 15 p. f.

COLLEGIO PEDRO II

Aviso aos alumnos do Internato

A secretaria previne aos interessados que a rouparia deste Internato receberá o enxoval dos alumnos, das 11 ás 15 horas, até o dia 15 do corrente. O alumno que não entrar com o enxoval completo não poderá ser internado. No dia da reabertura das aulas não se receberá enxoval.

GYMNASIO METROPOLITANO

Encerra-se amanhã, dia 14, o prazo para a matricula dos alumnos do curso secundario, de accordo com a legislação em vigor. Todos os alumnos, antigos e novos, terão que requerer a directoria do estabelecimento a sua matricula, juntando um attestado medico, com firma reconhecida. Os estudantes que se descuidarem de renovar a sua matricula, ficarão prejudicados. A secretaria está funccionando desde as 7 até ás 19 horas, todos os dias.

Educação physica — Em principio de abril proximo, terão inicio as aulas de educação physica, de accordo com as recentes instrucções da Divisão de Cultura Physica do Ministerio da Educação. O Gymnasio está installando um moderno gabinete medico, sob a direcção de competente profissional. Ainda no corrente mez serão fichados todos os alumnos.

Reabertura das aulas — No dia 15 do corrente, pelas 8 horas, será effectuada a solennidade da reabertura das aulas do curso secundario, no Auditorio, com a presença de todo o corpo docente e do inspector federal. Será orador official da cerimonia o professor Oliva de Menezes. A professora Lourdes Cerqueira regerá o orpheão.

Reunião de professores — Haverá amanhã, 14 do corrente, pelas 9 horas, uma reunião de todos os professores do curso secundario, sob a presidencia do director do estabelecimento.

GYMNASIO ARTE E INSTRUCÇÃO

De accordo com a lei e o communicado do Departamento Nacional de Ensino, encerram-se, hoje, as matriculas do curso secundario.

ESCOLA ORSINA DA FONSECA

Está se processando a inspecção medica dos alumnos reprovados no exame de admissão ao 1º anno secundario, ás 9 horas, de accordo com a tabella abaixo:

Dias 11 e 12 — Foram examinados os alumnos de A a H.
Dia 14 — Letras I a L.
Dia 15 — Letra M.
Dia 16 — Letras N a W.
Dia 17 — Letra Z.

ESCOLA DE EDUCAÇAO

Segundo communicação que recebemos, a matricula no Cyclo Fundamental e nos varios cursos das Escola de Educação, somente serão processadas no proximo mez de abril.

ESCOLA AMARO CAVALCANTI

Os candidatos Edi Maria Cabral, Eronfely Curi, Guilhermina dos Santos Vieira, Isaura Jordão Monteiro de Castro e Moacyr Fonta Cruz deverão entregar á secretaria da Escola, até o dia 14 do corrente, das 9 ás 14 horas, impreterivelmente, os recibos das taxas de matricula.

—— Está sendo chamado á secretaria, das 9 ás 12 horas, o responsavel pela candidata Lilia de Almeida.

ESCOLA TECHNICA SECUNDARIA JOAO ALFREDO

Aviso

Devem comparecer á escola no dia 15 do corrente, ás 9 horas, impreterivelmente, os alumnos internos matriculados no curso secundario technico.

ESCOLA PROFISSIONAL DE ENFERMEIRAS ALFREDO PINTO

Abertas as matriculas até o dia 15 do corrente

Acham-se abertas até 15 do corrente, as inscripções para matricula no curso geral e no curso de visitadoras sociaes da Escola Profissional de Enfermeiras Alfredo Pinto. São requisitos para matricula no curso geral: certidão de idade em que prove a candidata a idade minima de dezenove annos completos, attestado de vaccina e attestado de idoneidade moral, firmado por duas pessoas reconhecidamente idoneas. Terminadas as inscripções as candidatas prestarão exame de habilitação, que constará de provas de linguagem, arithmetica, geometria plana, geographia, historia do Brasil e noções de sciencias naturaes. Haverá alumnas internas e externas, tendo preferencia para o percebimento da gratificação mensal de 90$000 as que obtenham melhor classificação nas provas vestibulares. Para matricula no Curso de Visitadoras Sociaes em um anno, será exigido que a candidata já seja enfermeira diplomada.

Maiores informações serão prestadas das 10 ás 15 horas, na Colonia "Gustavo Riedel", á rua Ramiro Magalhães n. 221, no Engenho de Dentro.

ENCERRAM-SE A 14 DO CORRENTE AS MATRICULAS NO CURSO SECUNDARIO

O Departamento Nacional de Educação lembra aos estudantes de curso secundario que as matriculas em estabelecimento sob inspecção federal se encerram a 14 do corrente.

Sendo a frequencia elemento indispensavel á promoção, é necessario que os estudantes se matriculem nos collegios que pretendem realmente frequentar.

E' de toda conveniencia que os alumnos ou seus responsaveis se certifiquem seguramente de que o estabelecimento escolhido se acha realmente sob inspecção federal.

ADVOCACIA CRIMINAL, CIVEL E COMMERCIAL — Questões administrativas e fiscaes. Questões de direito estrangeiro e recursos ao Conselho de Contribuintes. Cobranças e liquidações. JACKSON GOMES DE SOUZA, advogado, (Edificio Rex). Rua Alvaro Alvim, 7 — Salas 1405 e 1406. Tel. 22-8730 — Rio de Janeiro.

O Povo Reclama

Os moradores das ruas Dona Claudina e Affonso Araujo, na estação do Meyer, appellam, por nosso intermedio, ás autoridades sanitarias para que voltem as suas vistas para uma das installações existentes nos fundos do numero 2 da travessa Clotilde, cujo máu cheiro ameaça as familias residentes nas suas adjacencias.

Os prejudicados, confiantes que a sua justa pretensão sera attendida pelas autoridades competentes, aguardam as urgentes providencias da Saude Publica.

CUNHANDY

No tratamento das molestias de senhoras — é definitivo! Em qualquer idade, a mulher que usa CUNHANDY constróe a propria felicidade. A' venda em todas as Pharmacias e Drogarias.

PREÇO DO VIDRO

GRANDE 8$000

Da Resenha Pharmaceutica da "Gazeta da Pharmacia", de fevereiro de 1938, extraimos o seguinte topico:

"REVISTA DA FLORA MEDICINAL — Esta publicação especializada, superiormente dirigida pelo nosso collega Jayme Gomes da Cruz, tendo como redactor-gerente o sr. José Monteiro de Rezende, revista de propaganda das riquezas naturaes do Brasil, cada vez mais se affirma no conceito dos que sabem apreciar os esforços de seus dignos directores, de cujo numero faz parte o dr. José Ribeiro Monteiro da Silva, que ha muitos annos vem trabalhando patrioticamente para demonstrar o valor medicinal da opulenta flóra brasileira.

"A Flóra Medicinal" é hoje uma affirmação do valor da tenacidade e capacidade de seus directores e a sua excellente revista é o reflexo desta potencialidade, bem dirigida e orientada dentro de uma magnifica compreensão do grande valor therapeutico do vegetal que nasce nesta terra privilegiada de nossa grande patria.

Recebemos o numero de janeiro da "Revista da Flora Medicinal", que, como os demais anteriores, possue materia de grande valor scientifico, vendo-se artigos originaes dos professores: C. H. Liberalli, Oswaldo Costa, A. J. de Sampaio, Raymond-Hamet e Manoel Pinto.

Esta revista já está no 4º anno de publicação; constituindo assim sua collecção uma preciosidade, um repositorio magnifico da riqueza vegetal do Brasil".

Professor pharmaceutico HEITOR LUZ

COMER, BEBER

e então, tomar:

MAGNESIA BISURADA

Certos pratos que até agora se digeriam mal — no caso de v. s. — poderão ser tomados sem receio se se observa immediatamente após ás refeições a precaução de tomar um pouco de Magnesia Bisurada, quer em pó quer em tabletas. A não ser que se soffra de males chronicos do estomago, a Magnesia Bisurada neutralizando o excesso de acidez provocada pelos pratos muito pesados ou muito temperados, pelos vinhos ou licores demasiado fortes, evitará todos os pequenos incommodos ou fará que elles desappareçam em 3 minutos. Se v. s. soffre de gazes, flactulencias, um excesso de acidez, bocca amarga, enxaquecas, pesadumes, somnolencia após ás refeições, faça desde hoje, ao levantar da mesa, a prova da Magnesia Bisurada, e ficará surprehendido dos resultados. A Magnesia Bisurada é o remedio universal de que se utilizam desde ha muitos annos aquelles cujo estomago é um pouco delicado. Para estes, agora, todas as delicias da mesa! A' venda em todas as pharmacis — pó e tabletas.

Dr. Oswaldo Barbosa

PROF. DE CLINICA MEDICA DA FACULDADE DE MEDICINA DO PARA'

Doenças do figado, estomago, pulmões e coração

Installações completas de electricidade medicas, raio X, alta frequencia, banhos hydro electricos e de luz, raios ultra-vermelhos e ultra-violetas.

EXAMES DE LABORATORIO

CONSULTORIO, 7 de Setembro, 135, 3.º and. 22-0598.
RESIDENCIA — Rua Paulino Fernandes, 82 — Botafogo — 26-2281

THEATRO CARLOS GOMES

HOJE — "Matinée ás 15 hs A' noite, duas sessões, ás 20 e ás 22 horas.

Exito da engraçadissima comedia.

"AS TRES HELENAS"

O GRANDE

PROCOPIO

Em notavel creação comica! Lotações esgotadas.

AMANHÃ — Duas sessões.

TERRAS PERTO DO RIO

CHACARAS, LOTES E GRANDES AREAS PARA PLANTAÇÕES DE LARANJA

Nas Fazendas Reunidas Villa Santa Thereza, constituidas pelas áreas de terras da "Saudade", Conceição, Cruz das Almas e Calundú, servidas de luz electrica, a 30 minutos da Capital, no districto de Caxias. Preços modicos, a longo prazo, não obstante a sua crescente valorização.

Mais informacões com a Cia. BRASILEIRA DE PARCELLAMENTO — IMMOBILIARIO S|A, rua do Rosario 144

INFORMAÇÕES FINANCEIRAS E COMMERCIAES

MERCADOS

CAMBIO

Libra — 86$240 — Dollar 17$300

Hontem, o mercado de cambio operava firme com o Banco do Brasil cotejando a libra a 86$240 e o dollar a 17$300 a vista.

Assim fechou ao meio-dia, firme e bem collocado.

NA ABERTURA O BANCO DO BRASIL AFFIXOU A SEGUINTE TABELLA PARA COMPRA DO DINHEIRO

Letras a 90 dias: Libra 85$049 e dollar 17$270.

Prompto: Libra 86$240; franco $525; dollar 17$300; marco compensação 5$745; peso argentino, papel 5$745.

FOI AFFIXADA HONTEM A SEGUINTE TABELLA PARA DEPOSITO

Libra 88$250 a 87$74?; coroa tcheca $615; franco $559; escudo $798; marco compensação, 5$845; florim 9$806; franco suisso 4$063; Idem, belga, 2$968, peso argentino, papel 4$750; uruguayo, 8$100 e lira $927.

CURSO DE MOEDAS SEGUNDO AS MEDIAS CALCULADAS PELA CAMARA SYNDICAL DO RIO DE JANEIRO

A' vista: Londres 88$162; Paris $586; Italia $947; Allemanha (R. Mark) 7$150; (Rg. Mark) 4$300; (V. Mark) 5$880, (U. Mark) 4$300; Portugal, $828; Belgica, (ouro) 2$986; Hespanha 1$200; Suissa 4$094; Tcheco-Slovaquia $62?; Nova York, 17$608; Buenos Aires, 4$783; Hollanda 9$000; Japão, 5$150 e Polonia 3$548

MOEDAS

Libra	101$961
Dollar	20$165
L. Peruana	50$000
Franco	$667
Franco suisso	4$600
Franco belga	$673
Franco suisso	4$600
Franco belga	$673
Escudo	$932
Peso argentino	5$255
Peso uruguayo	9$001
Reichsmark	4$558
Yen	5$200

OURO FINO

O Banco do Brasil comprou hontem a gramma de ouro fino na base de 1.000 por 1.000 em barra ou amoedado ao preço de 19$700.

O CAMBIO NO EXTERIOR

Abertura de Londres

Sobre Nova York, 4.98 50; Allemanha 12.40 1/4; Paris, 157.18; Hollanda 8 97.3/4; Suissa 21.65; Italia 94 87; Portugal 118.18 centimos por libra.

Fechamento de Londres

Sobre Nova York, 4.99 90.

Abertura de Nova York

Sobre Londres 4.99 25.

TITULOS

O mercado de valores esteve hontem, bastante trabalhado com negocios de maior vulto sobre a maior parte dos papeis em evidencia, que ficaram estaveis, como se vê mais abaixo:

NEGOCIOS REALIZADOS NA BOLSA DE HONTEM

Apolices geraes:

65 1:000$ 5% Uniformisados, 805$; 3 Idem, nominativas 790$, 23 Idem, 793$; 65 Idem, portador 792$; 17 1:000$ Reajustamento 930$; 9 Idem, 935$ e 3 500$, Idem, 1921 1:000$000.

Obrigações:

10 Thesouro 1:000$ port. 1930 1:015$; 1 Idem, 1:010$ e 50 Idem 1921 1:000$000.

Obrigações:

1 0Thesouro 1:00$00 port. 1930 1:015$ 1 Idem, 1 010$ e 50 Idem, 1921 1:000$000.

Estaduaes:

24 São Paulo 8% Unif. 927$; ? Idem, 930$; 92 Idem, 200$, port. 1935 193$500; 55 Idem, 194$; 81 Minas 200$ port. 1934, 143$500; 62 Idem, 2ª Série 175$; ? Idem, 3ª Série 195$; 70 Idem, 1:000$, port. 10.246 700$; 38 Idem, 10.997 700$ e 16 Pernambuco 100$ port. 87$000

Municipaes:

5 Emp. 1931 port. 172$500; 40 Idem, 1906 Idem, 153$; 5 Decreto 1535, 7% Idem, 168$ e 32 Bello Horizonte port. 700$000.

Acções:

50 Cia. Minas São Jeronymo, 130$000.

Debentures:

113 Cia. Mercado Municipal, 21$ e 100 Cia. F. T. Corcovado, 165$000.

CAFE'

TYPO 7 — 12$100

Hontem, o café regulava calmo. Fizeram-se regulares negocios e o preço do typo 7 era de 12$100 por 10 kilos.

Venderam-se de manhã 617 sacas e á tarde 415, numa somma de 1.125 contra 4 159 ditos de vespera.

Fechou este mercado inalterado.

COTAÇÕES POR 10 KILOS

Typo 3	14$100
Typo 4	13$600
Typo 5	13$100
Typo 6	12$600
Typo 7	12$100
Typo 8	11$600

Pauta semanal:

Café commum	1$250
Idem, fino	2$270

MOVIMENTO ESTATISTICO

Entradas:

Leopoldina (Minas) 576 e (Rio) 183, num total de 3.178.

Maritima (Minas) 576; (Rio) 90 e (São Paulo) 3.552, num total de 4.218.

Armazem Reg. Flum. "Rio", 3.609, Armazem Reg. Espirito Santo 1.250 e Armazens Regs. Mineiros, 400, num total de 12.665.

Idem, anno passado, não houve. Desde o 1º do mez 120.089, numa média de 11 735

Do 1º de julho 1 758.648, numa média de 6.923

Do 1º de julho, anno passado, 1.809.816. Café revertido ao stock desde o 1º de julho 10 721.

Embarques:

America do Norte	18.052
America do Sul	1.700
Cabotagem	570
Total:	20.322

Idem anno passado 5.653. Desde o 1º do mez 123.462, Do 1º de julho 1.642.270. Idem, anno passado 1.371.213, tendo e mstock 688.374. Menos consumo local do dia 11-3-38, 500, numa existencia de 687.874. Idem, anno passado 696.823.

ASSUCAR

Funccionava, hontem, calmo o mercado de assucar.

Fizeram-se pequenos negocios e os preços accusaram baixa.

Fechou este mercado calmo.

MOVIMENTO ESTATISTICO

Entradas 1.750, Saidas 3.338, tendo em stock 34 856 saccos.

COTAÇÕES POR 60 KILOS

Branco crystal 55$ a 56$; Demerara 55$ a 55$500 e mascavos 41$ a 41$500.

Regulava, hontem, firme o mercado de algodão.

Fizeram-se pequenos negocios e os preços corriam nas bases de vespera.

ALGODÃO

Regulava, hontem, firme o mercado de algodão. Fizeram-se pequenos negocios e os preços corriam nas bases de vespera.

Fechou este mercado firme.

MOVIMENTO ESTATISTICO

Entradas 55. Saidas 183, tendo em stock 13.280 fardos.

COTAÇÕES POR 10 KILOS

Seridó: typo 3, 47$ a 48$99A99

Seridó: typo 3, 49$ a 50$; typo 4, 47$ a 48$. Sertões: typo 3, 46$ a 47$; typo 5, 42$500 a 43$500. Ceará e Mattas: nominal. Paulista typo 3 nominal, typo 5, 42$ a 42$500.

Banco Borges

CAPITAL : RS. 5.000 CONTOS

Agentes do Banco Borges & Irmãos Portugal

O Banco faz todas as operações bancarias e offerece taxas vantajosas para depositos a prazo e em conta-corrente

RIO DE JANEIRO

RUA DA ALFANDEGA, 24 e 26

CEREAES

PREÇOS CORRENTES MOVIMENTO SEMANAL

Arroz:

	60 kilos	
Agulha amarellão	105$000	107$000
Agulha especial (brilhado)	102$000	104$000
Dito de 1ª (brilhado)	93$000	95$000
Dito de 1ª	90$000	92$000
Dito de 1ª	90$000	92$000
Dito de 2ª	77$000	79$000
Dito de 3ª	72$000	74$000
Japonez especial	81$000	93$000
Dito de 1ª	76$000	78$000
Dito de 2ª	73$000	75$000
Dito de 3ª	67$00	69$000
Sanga	30$000	35$000

Alfafa:

	Kilo	
Nacional ou estrangeira	$520	$540

Amendoin:

	25 kilos	
Em casca	24$000	26$000

Alhos:

	Cento	
Nacionaes	2$550	10$000
Estrangeiros	8$000	14$000

Alpista:

	Kilo	
Nacional	2$200	2$300

Bacalhau:

	65 kilos	
Especial	248$000	250$000
Superior	235$000	240$000
Escamado	215$000	220$000

Banha:

	Caixa	
De Pporto Alegre	245$000	260$000
De Laguna	245$000	248$000
De Itajahy	250$000	260$000

Batatas:

	Kilo	
Do interior	$400	$800

Cebolas:

	Caixa	
Nacional	52$000	54$000
Estrangeira :		
Ervilhas, kilo	3$000	3$200

Farinha:

	50 kilos	
De mandioca especial	35$000	36$000
Fina	34$000	35$000
Entre-fina	28$000	29$000
Grossa	25$000	42$000

Feijão:

	60 kilos	
Preto especial	30$000	42$000
Dito bom	24$000	26$004
Branco novo	72$000	110$000
Enxofre	46$000	48$000
Manteiga	46$000	48$000
Mulatinho	40$000	58$000
Mulatinho	30$000	36$000
Lentilhas, 60 kilos		

Linguas:

	Uma	
Defumados	3$200	4$500

Lombo:

	Kilo	
De porco salgado, mineiro	3$100	3$300
Do sul	2$800	2$900

Herva:

	Barrica	
Matte	10$500	12$000

Manteiga:

	Kilo	
Do interior	6$400	6$800

Milho:

	60 kilos	
Cattete, vermelho	22$000	23$000
Amarello	20$000	21$000
Mesclado	17$550	18$500

Polvilho:

	Kilo	
Do norte	$850	$900
Do sul	$800	$850
Tapioca, kilo	1$800	2$000

Toucinho:

		Kilo
Mineiro	2$800	3$000
Paulista	3$300	3$400
Fumero	4$300	4$400

Xarque:

		Kilo
Mantas puras:		
Nacional	3$100	3$200
Patos e mantas:		
Mineiro	2$900	3$000
Do sul	3$000	3$100

Fubá:

Extra-fino	26$000	28$000
Mimoso	28$000	30$000

Movimento de vapores

ESPERADOS

DA EUROPA PARA O RIO DA PRATA

Londres e esc., "High Brigade" 14
Gdynia e esc., "Pulaski" 14
Havre e esc., "Aurigny" 14
Oslo e esc., "Cometa" 14
Hamburgo e esc., "Siqueira Campos" 15
Amsterdam e esc., "Zaaland" 15
Hamburgo e esc., "Monte Olivia" 16
Genova e esc., "Neptunia" 17
Antuerpia e esc., "Astrida" 20
Southampton e esc., "Almanzora" 21
Marselha e esc., "Mendoza" 22
Hamburgo e esc., "General Artigas" 23
Havre e esc., "Formoza" 27
Londres e esc., "High Patriot" 28
Londres e esc., "Almeda Star" 28

DOS ESTADOS UNIDOS PARA O RIO DA PRATA

Nova Orleans e esc., "Delalba" 13
Baltimore e esc., "Capillo" 16
Nova York e esc., "Eastern Prince" 18
Nova Orleans e esc., "Barbacena" 20
Nova Orleans e esc. "Delpud" 22
Nova York e esc., "Minnegua" 23

DE CABOTAGEM

Porto Alegre e esc., "São Paulo" 10
Itajahy e esc., "Tutoya" 13
Porto Alegre e esc., "Potengy" 13
Itajahy e esc., "Tutoya" 14
Porto Alegre e esc., "P. de Moraes" 16
Recife e esc., "C. Capella" 17
Porto Alegre e esc., "Bocaina" 15
Porto Alegre e esc., "Atalaia" 15
Belém e esc., "Pará" 16
Porto Alegre e esc. "Taquy" 17
Manáos e esc., "3 de Outubro" 20
Manáos e esc., "Almirante Jaceguay" 21
Porto Alegre e esc. "Uçá". 21
Santos, "Poconé" 22
Porto Alegre e esc., "Murbro" 22

A SAIR

PARA A EUROPA DO RIO DA PRATA

Stockholmo e esc., "Nordistyrnam" 13
Londres e esc., "Sabor" 15
Southampton e esc. "Alcantara" 15
Liverpool e esc., "Delawe". 15
Havre e esc., "Jamaique" 16
Genova e esc., "Campana". 16
Hamburgo e esc., "Cap. Norte" 16
Genova e esc., "Conte Grande" 19
Hamburgo e esc., "Cap. Arcona" 19
Hamburgo e esc. "Petropolis" 20
Hamburgo e esc., "Bagé" 20
Londres e esc., "Andalucia Star" 21
Rotterdam e esc., "Alcyone" 21
Londres e esc., "High Princess" 22
Hamburgo e esc. "Monte Rosa" 24
Gdynia e esc., "Kosciusko" 24

PARA OS ESTADOS UNIDOS DO RIO DA PRATA

Nova Orleans e esc., "Delnorte" 12
Nova York e esc., "Co-" 12
Baltimore e esc. "West Columb" 13
Nova Orleans e esc., "Poconé" 17
Nova York e esc., "Southern Prince" 18
Nova Orleans e esc., "Delrio" 20
Nova York e esc., "Mandu" 23
Nova York e esc., "Pan America" 24
Nova York e esc., "Lalande" 25
Philadelphia e esc., "Coldbrook 29

POR CABOTABEM

Cannavieiras e esc., "Araguá" 14
Belém e esc., "Potengy" 14
xá" 14
Porto Alegre e esc., "Ara-
Porto Alegre e esc., "Itaberá" 15
São Francisco e esc., "Tutoya" 16
Laguna e esc., "Anna" 16
Porto Alegre e esc., "Aratimbó" 16
Maceió e esc., "Bocaina" 1?
Aracajú e esc., "Capivary" 16
Porto Alegre e esc., "Herval" 16
Porto Alegre e esc., "Pará" 17
Parnahyba e esc., "Taquy" 18
Belém e esc., "Prudente de Moraes" 18

Doenças ano-rectaes E DOS INTESTINOS

Dr. Lauro Borges

Tratamento das hemorrhoidas sem operações e sem dôr

RODRIGO SILVA, 14 - 3.º

23-1250

SERÃO PAGOS A QUEM PROVAR QUE O "FEL-PAM" CONVENIENTEMENTE USADO NÃO MATA DE FACTO TODA E QUALQUER ESPECIE DE BARATA.

PARA AS MOSCAS, ENTÃO, E' UMA SENTENÇA DE MORTE.

NÃO E' PRECISO BOMBEAR E PERCORRER A CASA TODA DEIXANDO O AR IRRESPIRAVEL SOMENTE PARA "TONTEAR".

Basta collocar em uma vasilha qualquer um pouco de FEL-PAM junto com tres partes de agua em um dos quartos, ou na area, trocar a solução de dois em dois dias, e em pouco tempo, os insectos tornar-se-ão uma desagradavel lembrança.

PUBLICIDADE PANNON

COMECE HOJE MESMO A USAR FEL-PAM.

FEL-PAM

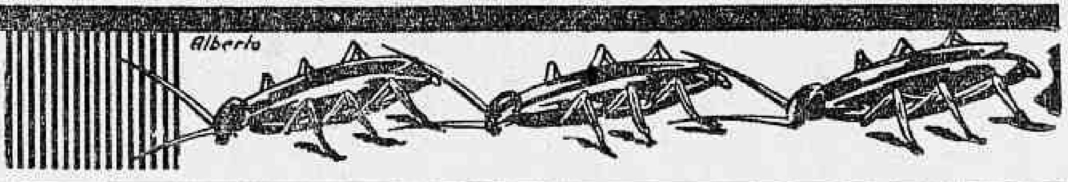

Summarios de culpa na 2.ª Auditoria de Guerra

Na 2.ª Auditoria da 1.ª Região Militar, terá inicio amanhã, ás 13 horas, o summario de culpa dos militares Isaac Germano, Francisco Araujo, Abilio Paes Cabral, Fraterno Baptista de Souza, Pedro Paulo, Geraldo Alves de Assumpção Salvaterra e Petronilho Domingos Torres, todos pertencentes ao 2.º R. A. M., do curato de Santa Cruz accusados de crime de furto.

Logo depois proseguirá a formação de culpa de Damaury Alves e Ernesto Gomes, ambos pertencentes ao 1.º R. A. M. accusados, respectivamente, de fuga de prisão e furto.

QUER UM BRINDE?

Tome uma assignatura annual deste jornal por intermedio da "Eclectica", Av Rio Branco, 137-1.º andar e receberá um interessante e valioso brinde.

Peça á Eclectica a lista dos brindes e dos jornaes e revistas do Brasil.

A Mutuante S. A.

179, R. 7 DE SETEMBRO, 179

Leilão de Penhores em 17 de março ás 13 horas

As cautelas poderão ser reformadas até a vespera e o catalogo será publicado no "Jornal do Commercio", no dia do leilão.

O montepio do saudoso marechal Caetano de Faria

Pelo auditor em exercicio na 1.ª Auditoria, foi encaminhado ao director do pessoal do Thesouro Nacional, devidamente preparado, o processo de habilitação de meio soldo e montepio militar a que tem direito a viuva d. Maria do Carmo Faria de Carvalho, irmã do fallecido marechal do Exercito José Caetano de Faria. A referida senhora é a unica herdeira do ex-presidente do Supremo Tribunal Militar.

Cobertura para cobranças vencidas

O Banco do Brasil fará, na semana que se inicia, distribuição de coberturas para cobranças vencidas e depositadas até o dia 28 do mez passado.

— CONTRA O ARTRITISMO —

"DI-SOLVENTE"

Elimina o ACIDO URICO

— Preparado liquido —

J. Ed. SILVA ARAUJO

QUEBRA PEDRA, CHA MINEIRO, BOLDO. LITINA, FORMINA, ETC.

Regularizando a fiscalização do imposto de consumo

Pelo ministro da Fazenda foi baixada a seguinte circular ás repartições daquelle Ministerio: — "Declaro aos srs. chefes das repartições surbordinadas a este Ministerio que, entrando em vigor no dia 1º de abril deste anno o regulamento approvado pelo decreto-lei n. 301, de 24 do fevereiro ultimo, que estabelece novas normas para a arrecadação e fiscalização daquelle imposto, a acção dos funccionarios de Fazenda em contacto directo com os contribuintes se deve caracterizar, no primeiro periodo de vigencia do regulamento, por uma assistencia constante aos interessados, instruindo-os quanto aos seus deveres em relação ao fisco e esclarecendo-os sobre a intelligencia dos dispositivos regulamentares, de modo a prevenir faltas involuntarias e evitar acções repressivas, que só em ultima hypothese, nos casos de comprovada má fé, deverão ser instauradas".

Vosso filho é estudante de medicina? de direito? Vosso amigo é pharmaceutico ou scientista?

Presenteae-o com o "Diccionario Medico Encyclopedico" do Dr. Ricardo D'Elia, obra que pelo seu valor honra a bibliotheca de qualquer homem estudioso

Preços: 40$000 brochura, 50$000 pelo Correio mais 3$000 encadernado

A' CASA BRAZ LAURIA

GONÇALVES DIAS, 78

DICCIONARIO

Medico Encyclopedico

contendo

EXPRESSÕES TECHNICAS - TERMOS MEDICOS COM AMPLAS DEFINIÇÕES

pelo

Dr. RICARDO D'ELIA

O Fermento Irradiado

FLEISCHMANN

para a saude,

(fabricado de accordo com o processo da patente numero 20.949, de 27 de Março de 1933).

é distribuido pela

Standard Brands of Brazil, Inc.

Praça da Bandeira, 8-A Rio de Janeiro

Calculada em mais de 250 milhões de kilos a producção de algodão paulista para este anno

Acompanhado pelo sr. João Mauricio de Medeiros, director de Plantas Texteis, foi hontem recebido pelo ministro Fernando Costa o sr. Garibaldi Dantas, chefe da Commissão de Classificação de Algodão, em São Paulo, que trocou impressões com s. ex. sobre as actuaes condições da lavoura algodoeira, naquelle Estado.

Relativamente á producção do algodão, teve o sr. Garibaldi Dantas ensejo de informar ao ministro da Agricultura que a estimativa da alludida Commissão, para o anno agricola 1937-38, é de 250 milhões de kilos de pluma.

Essa estimativa é baseada em uma area calculada, pela semente distribuida, em 400.000 alqueires ou 1.000.000 de hectares, approximadamente.

Theatro GLORIA

O SEU THEATRO DE COMEDIA

JAYME COSTA

e sua COMPANHIA

apresentam o original de ODUVALDO VIANNA

O Homem Que Nasceu Duas Vezes

DIA 18

GRANDE PREMIE'RE

Espectaculo completo ás 21 HORAS

com o comparecimento das altas autoridades e do mundo official

BILHETES á venda, a partir de AMANHÃ — Poltronas, 5$000 — Balcões, 3$000

Sellos por conta dos compradores

DIARIAMENTE: Sessões ás 20 e ás 22 horas. — Ás quintas-feiras e sabbados — Vesperaes a preços reduzidos — Aos DOMINGOS: — Vesperaes elegantes

CLUB-NAVAL PETROPOLIS

SERVIÇO COMBINADO

VIAÇÃO EXCELSIOR • LEOPOLDINA RAILWAY

OS BILHETES PARA PETROPOLIS COM ASSENTO RESERVADO, SÃO VENDIDOS NO GUICHET DA "VIAÇÃO EXCELSIOR" E PELO CONDUTOR DO ONIBUS

DIAS UTEIS			DOMINGOS E 15 DE ABRIL		
C. Naval	B. Mauá	Petropolis (chegada)	C. Naval	B. Mauá	Petropolis (chegada)
5.30	6 00	7 48	5 30	6 00	7 48
8 05	8 35	10 20	6 55	7 25	9 10
13 00	13 30	15 10	8 05	8 35	10 20
15 00	15 30	17 10	10 00	10 30	12 10
16.00	16 30	18 10	15 00	15 30	17 10
17.00	17 30	19 10	17 00	17 30	18 10
18 05 A	18 35	20 25	19 40	20 10	22 00
19 40 B	20 10	22 00			
20 40 C	21 10	23 00			

(A) Circula até 31 de Março somente (B) Circula ás 2as. e 5as. até 31 Março — (C) Circula aos dias uteis, excepto 2as. e 5as. até 31 de Março

ESTE SERVIÇO COMEÇARÁ EM 14 DE MARÇO

(Os onibus levam letreiro "SERVIÇO COMBINADO PETROPOLIS"

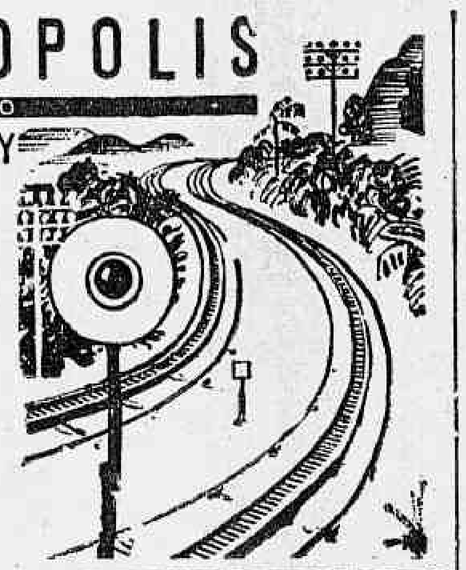

SOCIAES

ANNIVERSARIOS

Fazem annos hoje:

A sra. Odette Wandeck da Cunha Costa; as senhorinhas Stella de Moraes, Agrippina Dalmacia dos Santos, Alda de Sá Vinhaes; o dr. José Julio da Costa; o jornalista Honorio Netto Machado; o dr. Zeferino Bastos.

Fazem annos amanhã.:

As sras. Gabriella Eiras, Madureira Pará e Manoel de Faria; as senhorinhas Alice de Souza Gouvêa, Consuelo Maria do Lago Padilha e Maria de Lourdes Rodrigues Martins; os drs. Heitor da Silva Costa, Mario Valverde e Heitor Achilles.

Fizeram annos hontem:

As senhoras Carlos Calheiros de Alencastro, Oscar Augusto Lopes e Leopoldina Vicente Martins; as senhorinhas Sylvia Rabello, Ottilia Odette de Barros e Evangelina Moraes de Barros; o nosso confrade Costa Rego, redactor-chefe do "Correio da Manhã"; a poetisa Gilka Machado.

—— Transcorre amanhã a data anniversaria da senhorinha Dylse Coelho Garcez, dilecta filha da viuva Margarida Coelho Garcez.

A anniversariante que é muito relacionada no nosso meio official offerecerá, na sua residencia, um chá dansante ás suas innumeras amiguinhas.

NOIVADOS

Contrataram casamento:

A senhorinha Maria Apparecida Penteado Medici e o 1° tenente Luiz Felippe Lacê Brandão.

—— A senhorinha Helena Campos e o sr. Hercolino Antunes.

—— A senhorinha Lydia Silva e o sr. José Pacheco Lemos.

PHILAGYNA THEODULE WOLFF

PESSARIO PRESERVATIVO DA MULHER

A DAMA ELEGANTE E FINA USA SEMPRE A PHILAGYNA

CASAMENTOS

Realizaram casamento:

A senhorinha Amalia Gonzalez Linares e o sr. Julio Fabio de Oliveira.

—— A senhorinha Maria Elisa Werneck Machado e o dr. Petrarca da Cunha Mello Maranhão.

—— A senhorinha Guiomar Pinto Candido e o sr. Roberto d'Avila Magalhães.

—— A senhorinha Cibele Goulart e o tenente Leonardo Hazan.

—— A senhorinha Annuncia Daher e o sr. Luciano do Rego.

—— A senhorinha Clotilde de Paula Reis e o sr. Milton de Azevedo Pereira.

—— A senhorinha Juracy de Vasconcellos e o sr. Mario Mendes Braz.

—— A senhorinha Haydée Barbosa Ferreira e o sr. Hildo Augusto da Silva.

—— A senhorinha Lilian Paes Leme e o sr. João Urbano de Rezende.

—— A senhorinha Conceição Montenegro Villela e o dr. Octavio Eurico Alvaro.

—— A senhorinha Odette de Souza Marques e o dr. Uldérico Cerqueira Luz.

—— A senhorinha Maria Carvalho do Amaral e o dr. Jorge Paternot.

—— A senhorinha Nilza Alheiro e o dr. Paulo de Almeida Amazonas.

—— A senhorinha Dirce Romeu Salles e o dr. Milton Rodrigues.

—— A senhorinha Francisca Sant'Anna de Araujo e o sr. Manoel Valverde.

FESTAS

Botafogo Football Club — Após periodo de festas carnavalescas que culminaram com o baile de mascaras e a matinée infantil a fantasia realizados em 27 e 28 de fevereiro ultimo, o Botafogo F. Club organizou para março e abril um programma de actividades sociaes em que, além de diversas reuniões attraentes, se destacam a soirée de Alleluia, a vesperal das crianças na Paschoa e a 26 do corrente baile de entrada do Outomno.

Nesse baile que já está despertando vivo interesse na sociedade carioca, o Botafogo terá o concurso de grande orchestra e de varios artistas em numeros de canto e dansas classicas, apresentando o seu salão nobre magnifica e adequada decoração.

Club Syrio Libanez — No salão nobre da Associação dos Empregados no Commercio o Club Syrio Libanez realiza hoje das 16 ás 19 horas, uma festa litero-musical em homenagem ao violinista sr. Sami Chaua.

VIAJANTES

Pelo avião "Electra" da linha mineira da Panair, viajaram hontem os seguintes passageiros do Rio de Janeiro para Bello Horizonte: dr. Geraldo Martins Ourivio, dr. Francisco Magalhães Castro, Euler José Ribeiro, dr. Carvalho Britto, Luiz Salles, sra. Elvira Britto de Castro, Alfredo A. Berutto e Ovidio de Abreu; e de Bello Horizonte para o Rio de Janeiro, José Feliciano de Moraes Costa, Dennis R. Malden, Alfred Anderson, Paul Triefus, John L. Holman, Aluizio Mello, dr. Fabio Nelson de Senna e sra. Mercedes Senna.

Com destino ao Norte até Fortaleza parte hoje, ás 6 horas da manhã, do Aeroporto Santos Dumont, um hydroavião da linha cearense da Panair, conduzindo, entre outros passageiros os seguintes: para a cidade do Salvador, Francisco de Paula Leite Oiticica Junior; para o Recife, Japy M. Magalhães; para Natal, Duodecimo Rosado; e para Areia Branca, Jayme Camara.

—— Com destino á Paty de Alferes, no sul de Minas, em gozo de férias, seguirá amanhã o sr. Antonio A. Corrêa socio da firma Lemos & Alves desta capital.

Assignaturas do DIARIO CARIOCA e dos demais jornaes e revistas do BRASIL

LUX JORNAL

Encarrega-se desse trabalho, por intermedio da sua Matriz no Rio de Janeiro, sua Succursal em S. Paulo e seus correspondentes nos Estados.

MATRIZ NO RIO — Rua Buenos Aires, 176 — Telephone 43-5422.

SUCCURSAL EM S. PAULO — Edificio Martinelli, 24.° andar — Tel. 2-1740

Jornaes e Revistas

"PAN" 112

Procurando reunir em seu texto materia interessante e agradavel o n. 112 de "Pan" apresenta aos seus leitores: "O Estado Autoritario", de Azevedo Amaral; "Póde Roosevelt Tirar a America da Crise?", "Chopin", "Japonezes na China", a interessante novella de Bernard Roy; "Magdalena dos pés nús", "Schoupenhauer", "Piorrhéa, mal social", e outros artigos de não menos valor que illustram as paginas desta edição.

"Pan" 112 publica ainda: "Sciencia Popular", "Humorismo" e "De Portugal" que são as secções permanentes que muito successo têm alcançado.

Dr. José de Albuquerque

Affecções sexuaes masculinas venereas ou não. Tratamento da IMPOTENCIA EM MOÇO

R. DO ROSARIO, 173. Da 1 ás 5

A conferencia dos secretarios de Fazenda dos Estados

Realizar-se-ão, amanhã, duas reuniões da Conferencia dos secretarios de Fazenda dos Estados, ambos no Edificio Unidos.

A primeira será ás 10 horas, para as commissões com o objectivo de articulação das theses que serão discutidas na sessão de 21 horas, a qual terá aspecto geral e será presidida pelo sr. Souza Costa, ministro da Fazenda.

CLODOMIRO R. DE VASCONCELLOS

✝ Sua familia convida os parentes e amigos para assistirem á missa do 30° dia que mandam rezar por alma do seu querido e inesquecivel chefe, amanhã, segunda-feira, ás 9 1/2 horas, no altar mór da Igreja de N. S. da Conceição e Bôa Morte, á rua do Rosario, agradecendo a todos, penhoradamente.

REFLITA BEM...

PARA QUE CONTRAIR DIVIDAS AQUI E ACOLA'?

Criando apenas uma só obrigação V. S. fará grande economia e usufruirá grandes vantagens.

REALIZE, POIS, UMA OPERAÇÃO DE CREDITO NA A COMPENSADORA para poder escolher o que precisar nas principaes casas, como Parc Royal, — Barbosa Freitas — Feira de Tecidos — Casa das Meias — Sapataria Ferraz — Casa da Onça — Casa Valentim — A Collegial — Paraiso das Crianças — Cinta Moderna — Joalheria Brasil — Esmeralda, etc.

A COMPENSADORA possue inegavelmente o melhor systema de vendas a prazo, para

PAGAMENTO EM PARCELLAS MENSAES

A COMPENSADORA

Vendas a Prazo e Casa Bancaria

59, RUA DA QUITANDA, 59 — proximo a Ouvidor — 23-0782

Inaugurada em Cavalcanti uma escola primaria

MANIFESTAÇÕES DE JUBILO DOS MORADORES LOCAES

Inaugurou-se hontem, pela manhã, em Cavalcanti, suburbio da Linha Auxiliar, conforme tinhamos annunciado, a Escola 16-22, recentemente criada pela Prefeitura.

A cerimonia deu ensejo para que a esse estabelecimento acorressem numerosos moradores locaes, traduzindo com a sua presença, o jubilo que o facto lhes causava.

A' solennidade da inauguração compareceram o cap. I. Ulha, representante do prefeito do Districto Federal, dr. Costa Ribeiro, representante do secretario da Educação e Cultura, o dr. Mario Casasanta, director do Departamento de Educação, além de outras autoridades municipaes, religiosas, jornalistas e convidados.

Descerrada a fita symbolica e declarada inaugurada a escolha, falou em nome dos habitantes da estação de Cavalcanti, agradecendo o importante melhoramento que acabava de lhes ser doado o dr. Rufino Gomes de Almeida.

Seguiu-se-lhe com a palavra o dr. Mario Casasanta. O director do Departamento de Educação pronunciou, curta, mas significativa oração, sendo muito applaudido ao terminar.

Secundando-lhe e de improviso, começou a falar o sr. Costa Ribeiro, representante do secretario de Educação e Cultura.

Affirmou o orador que todos os appellos do povo seriam sempre ouvidos pelo secretario de Educação e Cultura e que dentro de suas possibilidades, este, a todos procuraria attender.

Salientou o sentido essencialmente educativo e não apenas instructivo que deve ter a escola, concorrendo para a formação moral e espiritual do homem.

Concluindo, lembrou a significação dos educandarios na formação do Brasil, concitando os alumnos a fé em Deus e nos destinos da Patria.

Usaram ainda da palavra a directora do estabelecimento, d. Maria Antonietta de Brito e o vigario da freguezia local, frei Leopoldo Hinga.

Encerrando a solennidade, foi servido um lunch aos presentes.

NA PREFEITURA

Pelo seu assistente militar, capitão Isolino Ulha, o sr. prefeito fe-se representar no desembarque do dr. Leonidas de Mello, interventor no Piauhy e na inauguração da escola primaria 10-22, installada á rua Maria Passos n. 26, na estação de Cavalcanti.

—— Deverá estar concluida, por estes dias, a reforma da Policia Municipal, que, entre varias aterações do seu corpo administrativo, admitte a formação de um corpo especial de guardas, destinado a prestar guarda de honra nas solennidades de grande vulto. O novo grupo será constituido por 200 homens, escolhidos, especialmente, para este fim, que tenham altura e compleixão physica sufficiente.

—— Serão pagas amanhã, as seguintes folhas: na primeira secção — livros ns. 44 a 50.

Na segunda secção — livros ns. 256 a 263; nos locaes — 239, 240 e 243 a 246.

MOVEIS

PARA ESCRIPTORIO E RESIDENCIAS

Os Melhores e mais BARATOS

RUA SÃO JOSÉ, 50 e 52

Telephone 22-7192

pathe palace

UM CASO ESTRANHO TIRADO DOS ARCHIVOS DA POLICIA DE NOVA YORK.

INNOCENTE!

CULPADO!

NINGUEM SABE...

LEWIS STONE REPRESENTA DUMA MANEIRA ESPECTACULAR, NESTE FILM

(THE MAN WHO CRIED WOLF.

Delirio da Verdade

LEWIS STONE

BARBARA READ • TOM BROWN

FORRESTER HARVEY • JAMESON THOMAS

AMANHÃ

METRO

★ PASSEIO, 62 • TELS. 22-6490 E 6141 ★

O primeiro cinema no Rio dotado de poltronas estofadas e apparelhamento de ar condicionado.

HOJE

MEIO DIA

14 • 16 • 18 • 20

E 22 HORAS

Quem era aquella mulher?

"Madame X", era a resposta". Uma mulher que o mundo atirára á sargeta, e cuja grandeza de coração ignorava.

Madame X

GLADYS GEORGE

Nenhum film estreado no "Metro" será exhibido em outros Cinemas do Rio antes de passados 60 dias de suas exhibições neste Cinema.

ALHAMBRA

O CINEMA DOS BONS FILMS

apresenta

HOJE

HORARIO

4-6-8-e 10 hs.

O SEGUNDO FILM DE

Deanna DURBIN

100 Homens e uma menina

Inicia *Amanhã* a sua 2.ª SEMANA

Muita gente é propheta por acaso... Ninguem, entretanto, como o grande "mago" deste romance ultra-moderno

PROPHETA POR ACCASO

COM

RALPH BELLAMY

BETTY FURNESS

ROBERT ARMSTRONG

Amanhã no REX

Patente de invenção n. 21.862

Momsen & Harris, Agente Official da Propriedade Industrial, estabelecida á praça Mauá n. 7, 13°, nesta cidade, encarrega-se de promover o emprego de **"Composição aperfeiçoada para confeccionar discos de amortecimento ou almofadas e bainhas internas de tampos de recipientes, obturadores, revestidores de luvas ou mangultos e similares e processo para fabrical-os"**, privilegiada pela patente de invenção supra mencionada, de propriedade da **Crown Cork & Seal Company, Inc.**, estabelecida em Highlandtown, Estado de Maryland, Estados Unidos da America.

COLLEGIO INDEPENDENCIA

A CIDADE ESCOLAR DO ENGENHO NOVO

Avisa que se acham abertas as matriculas em todos os cursos. Os alumnos não classificados no PEDRO II e INSTITUTO DE EDUCAÇÃO, podem pedir matriculas até 14 do corrente, no COLLEGIO INDEPENDENCIA, Rua Barão Bom Retiro, 226. Tel. 29-1770.

CONCESSÃO UNICA DO GOVERNO DA REPUBLICA

LOTERIA FEDERAL DO BRASIL

Contrato celebrado com o Governo da União em 24 de Dezembro de 1937, á vista da Lei N. 21.143, de 10 de Março de 1932

PREMIO MAIOR:

19.ª EXTRAÇÃO — **1.000:000$000** — PLANO E

Lista da extração de SABADO, 12 de MARÇO de 1938

3.240 PREMIOS

Nesta LISTA não figuram por extenso os numeros premiados pela terminação do ultimo algarismo

Os bilhetes são litografados em papel branco, tinta encarnado, fundo azul, cafe e numeração prata na frente, com a inscrição: Extração em 12 de Março de 1938 ás 14 horas

Atenção: Verifiquem a terminação simples de seus BILHETES

Todos os numeros terminados em 9 têm 150$000

TODOS OS NUMEROS TERMINADOS EM 9 TEM 70$000

0

2 ... 150$
45 ... 200$
61 ... 150$
164 ... 150$
209 ... 150$
265 ... 150$
296 ... 150$
396 ... 150$
411 ... 150$
476 ... 150$
495 ... 150$
517 ... 150$
537 ... 150$
619 ... 500$

648
5:000$
Carangola

656 ... 150$
664 ... 150$
669 ... 150$
673 ... 150$
679 ... 150$
688 ... 150$
705 ... 150$
717 ... 150$
731 ... 150$
740 ... 150$
758 ... 150$
763 ... 150$
836 ... 150$
918 ... 150$
924 ... 200$
949 ... 150$
961 ... 200$
990 ... 200$

Todos os numeros deste milhar terminados em 9 TÊM 150$000

1

1017 ... 150$
1043 ... 150$

1137
1:000$000

1169 ... 150$
1178 ... 150$
1205 ... 200$
1212 ... 150$
1260 ... 150$
1281 ... 150$
1291 ... 150$
1323 ... 150$
1349 ... 150$
1462 ... 150$
1472 ... 150$
1476 ... 150$
1503 ... 150$
1508 ... 200$
1521 ... 500$
1614 ... 150$
1642 ... 150$
1723 ... 150$
1748 ... 150$
1761 ... 150$
1775 ... 150$
1792 ... 150$
1804 ... 150$
1911 ... 150$

Todos os numeros deste milhar terminados em 9 TÊM 150$000

2

2001 ... 150$
2015 ... 150$
2123 ... 150$
2135 ... 150$
2148 ... 150$
2193 ... 150$
2248 ... 150$
2286 ... 500$
2326 ... 150$
2333 ... 150$
2336 ... 150$
2373 ... 150$
2396 ... 150$
2537 ... 200$
2586 ... 150$
2594 ... 150$
2635 ... 150$
2645 ... 150$
2751 ... 150$
2761 ... 150$
2818 ... 150$
2853 ... 150$
2860 ... 150$
2937 ... 150$
2945 ... 150$

Todos os numeros deste milhar terminados em 9 TÊM 150$000

3

3029 ... 200$
3030 ... 200$
3066 ... 500$
3082 ... 150$
3122 ... 150$
3167 ... 150$
3254 ... 150$
3264 ... 150$
3316 ... 500$
3350 ... 150$
3353 ... 150$
3409 ... 150$
3447 ... 150$
3496 ... 150$
3499 ... 150$
3510 ... 150$
3542 ... 150$
3583 ... 150$
3610 ... 150$
3678 ... 150$

3703
2:000$000

3770 ... 150$
3835 ... 150$
3838 ... 200$
3890 ... 150$
3891 ... 150$
3899 ... 200$
3909 ... 150$
3923 ... 150$
3940 ... 150$

3943
1:000$000

3982 ... 150$
3988 ... 150$

Todos os numeros deste milhar terminados em 9 TÊM 150$000

4

4008 ... 150$
4081 ... 150$
4178 ... 150$
4190 ... 150$
4217 ... 150$
4238 ... 200$
4295 ... 150$
4345 ... 150$
4454 ... 150$
4503 ... 150$
4505 ... 150$
4558 ... 150$
4577 ... 150$
4585 ... 150$
4594 ... 150$
4643 ... 150$

4657
1:000$000

4673 ... 150$
4689 ... 150$
4713 ... 150$
4732 ... 150$
4745 ... 150$
4762 ... 150$
4816 ... 150$
4956 ... 150$

Todos os numeros deste milhar terminados em 9 TÊM 150$000

5

5081 ... 150$
5087 ... 200$
5092 ... 150$
5099 ... 150$
5135 ... 500$
5144 ... 150$
5148 ... 150$
5157 ... 150$
5165 ... 150$
5187 ... 150$
5193 ... 150$
5219 ... 150$
5273 ... 150$
5276 ... 150$
5283 ... 150$
5361 ... 200$
5385 ... 200$
5412 ... 150$
5506 ... 150$
5511 ... 150$
5555 ... 150$
5598 ... 150$
5619 ... 150$
5635 ... 150$
5664 ... 500$
5666 ... 150$
5729 ... 200$
5797 ... 150$
5807 ... 150$
5845 ... 150$
5867 ... 150$
5918 ... 150$
5936 ... 150$
5945 ... 200$

Todos os numeros deste milhar terminados em 9 TÊM 150$000

6

6025 ... 150$
6071 ... 150$
6088 ... 150$
6192 ... 150$
6225 ... 150$
6242 ... 150$
6247 ... 150$
6294 ... 200$
6328 ... 150$
6372 ... 150$
6436 ... 150$
6474 ... 150$
6477 ... 150$
6483 ... 150$
6496 ... 150$
6665 ... 150$
6741 ... 150$
6760 ... 150$
6817 ... 150$
6845 ... 150$
6943 ... 200$
6945 ... 150$
6967 ... 150$
6988 ... 150$

Todos os numeros deste milhar terminados em 9 TÊM 150$000

7

7032 ... 150$
7056 ... 150$
7058 ... 150$
7074 ... 200$
7096 ... 150$
7104 ... 200$
7130 ... 150$
7183 ... 200$
7198 ... 150$
7224 ... 150$
7243 ... 150$
7268 ... 500$
7313 ... 150$
7338 ... 150$
7343 ... 150$
7352 ... 150$
7398 ... 150$
7468 ... 150$
7475 ... 150$
7484 ... 150$
7571 ... 150$
7593 ... 150$
7619 ... 150$
7621 ... 150$
7635 ... 150$
7646 ... 150$
7679 ... 150$
7683 ... 200$
7692 ... 150$
7722 ... 150$
7738 ... 150$
7922 ... 150$
7965 ... 150$
7976 ... 200$

Todos os numeros deste milhar terminados em 9 TÊM 150$000

8

8046 ... 150$
8125 ... 200$
8133 ... 150$
8148 ... 150$
8168 ... 150$
8185 ... 200$
8201 ... 150$
8204 ... 150$
8217 ... 150$
8232 ... 150$
8259 ... 200$

8268
30:000$
S. Paulo

8285 ... 150$
8346 ... 150$
8348 ... 150$
8365 ... 150$
8405 ... 150$
8416 ... 150$
8424 ... 150$
8427 ... 150$
8442 ... 150$
8528 ... 200$
8575 ... 200$
8703 ... 150$
8728 ... 200$
8749 ... 150$
8768 ... 200$
8787 ... 200$
8820 ... 150$
8930 ... 150$

Todos os numeros deste milhar terminados em 9 TÊM 150$000

9

9044 ... 150$
9124 ... 200$
9158 ... 200$
9220 ... 150$
9257 ... 150$
9342 ... 150$
9346 ... 150$
9452 ... 150$
9474 ... 200$
9497 ... 150$
9526 ... 150$
9527 ... 150$
9532 ... 150$
9547 ... 200$
9554 ... 150$
9614 ... 150$
9621 ... 150$
9634 ... 150$
9655 ... 150$
9733 ... 150$
9745 ... 150$
9746 ... 150$
9836 ... 150$
9850 ... 150$
9876 ... 150$
9920 ... 150$
9957 ... 150$
9997 ... 150$

Todos os numeros deste milhar terminados em 9 TÊM 150$000

10

10008 ... 200$
10023 ... 150$
10044 ... 200$
10057 ... 150$
10075 ... 150$
10114 ... 200$
10158 ... 150$
10186 ... 150$
10234 ... 150$
10245 ... 150$
10249 ... 150$
10250 ... 200$
10308 ... 150$
10310 ... 150$
10313 ... 150$
10318 ... 150$
10354 ... 150$
10355 ... 150$
10358 ... 150$
10383 ... 150$
10396 ... 150$
10415 ... 200$
10431 ... 150$
10433 ... 150$
10519 ... 150$
10528 ... 150$
10551 ... 150$
10646 ... 200$
10683 ... 150$
10691 ... 150$
10700 ... 150$
10741 ... 150$
10759 ... 150$
10855 ... 200$
10876 ... 150$
10883 ... 150$
10908 ... 150$
10909 ... 150$
10921 ... 150$
10927 ... 150$
10978 ... 150$

Todos os numeros deste milhar terminados em 9 TÊM 150$000

11

11053 ... 150$
11062 ... 200$
11144 ... 150$
11147 ... 150$
11208 ... 150$

11249
5:000$
Rio

11334 ... 200$
11466 ... 150$
11497 ... 150$
11521 ... 150$
11535 ... 150$
11630 ... 150$
11692 ... 150$
11698 ... 150$
11771 ... 150$
11814 ... 150$
11827 ... 150$
11844 ... 150$
11894 ... 150$
11905 ... 200$
11912 ... 150$
11926 ... 150$

11974
2:000$000

Todos os numeros deste milhar terminados em 9 TÊM 150$000

12

12010 ... 150$
12046 ... 150$
12122 ... 150$
12133 ... 500$
12241 ... 150$
12248 ... 150$
12284 ... 150$
12389 ... 150$
12489 ... 150$
12567 ... 200$
12583 ... 150$
12597 ... 150$
12598 ... 150$
12624 ... 150$
12649 ... 150$
12672 ... 150$
12730 ... 150$

12750
1:000$000

12782 ... 200$
12797 ... 150$
12809 ... 150$
12961 ... 150$
12989 ... 150$

Todos os numeros deste milhar terminados em 9 TÊM 150$000

13

13002 ... 150$
13051 ... 200$
13078 ... 200$
13182 ... 150$
13261 ... 200$
13294 ... 150$
13353 ... 200$
13416 ... 150$
13427 ... 150$
13436 ... 200$
13453 ... 150$
13471 ... 150$
13483 ... 150$
13634 ... 150$

13639
1:000$000

13654 ... 150$
13677 ... 500$
13720 ... 150$
13743 ... 200$
13763 ... 200$
13878 ... 150$
13879 ... 150$
13887 ... 150$
13906 ... 150$

13915
1:000$000

13939 ... 150$
13942 ... 150$
13964 ... 150$

Todos os numeros deste milhar terminados em 9 TÊM 150$000

14

14012 ... 200$
14022 ... 150$
14027 ... 500$
14073 ... 150$
14102 ... 150$
14119 ... 150$
14162 ... 150$
14178 ... 150$
14185 ... 150$
14266 ... 150$
14268 ... 150$
14339 ... 150$
14355 ... 200$
14425 ... 150$
14483 ... 150$
14484 ... 150$
14551 ... 150$
14564 ... 150$
14587 ... 150$
14601 ... 200$
14607 ... 150$
14610 ... 150$
14674 ... 150$
14706 ... 150$
14707 ... 150$
14755 ... 150$
14770 ... 150$
14802 ... 150$
14896 ... 150$
14915 ... 200$
14953 ... 150$

Todos os numeros deste milhar terminados em 9 TÊM 150$000

15

15002 ... 150$
15010 ... 150$
15012 ... 150$
15030 ... 150$
15039 ... 150$
15087 ... 150$
15089 ... 150$
15119 ... 150$
15136 ... 150$
15187 ... 150$
15216 ... 150$
15232 ... 150$
15257 ... 150$
15294 ... 150$
15302 ... 150$
15313 ... 150$
15327 ... 150$
15336 ... 150$
15340 ... 150$
15432 ... 150$
15437 ... 200$
15468 ... 150$
15470 ... 150$
15498 ... 200$
15528 ... 150$
15578 ... 200$
15586 ... 150$
15608 ... 500$
15699 ... 150$
15703 ... 150$
15708 ... 150$
15712 ... 150$
15761 ... 150$
15830 ... 150$
15902 ... 500$
15931 ... 150$
15947 ... 150$
15964 ... 200$
15989 ... 150$

Todos os numeros deste milhar terminados em 9 TÊM 150$000

16

16013 ... 150$
16033 ... 200$
16124 ... 150$
16132 ... 150$

16172
1:000$000

16184 ... 150$
16233 ... 150$
16274 ... 150$
16283 ... 150$
16324 ... 200$
16341 ... 200$
16343 ... 500$
16347 ... 200$
16392 ... 150$
16427 ... 150$
16499 ... 150$
16520 ... 150$
16537 ... 150$
16548 ... 150$
16570 ... 150$

16578 Ap. 25:000$

16579
1.000:000$
Rio

16580 Ap. 25:000$

16601 ... 150$
16730 ... 150$
16741 ... 150$
16803 ... 150$
16832 ... 150$
16865 ... 150$
16891 ... 150$
16906 ... 150$
16919 ... 150$
16951 ... 200$
16993 ... 150$

Todos os numeros deste milhar terminados em 9 TÊM 150$000

17

17005 ... 150$
17074 ... 150$
17076 ... 150$
17096 ... 150$
17106 ... 200$
17110 ... 150$
17164 ... 150$
17169 ... 150$
17195 ... 200$
17212 ... 150$
17282 ... 150$
17449 ... 200$
17552 ... 150$
17611 ... 150$
17744 ... 200$
17762 ... 150$
17776 ... 150$
17794 ... 150$
17848 ... 200$

17871
2:000$000

17903 ... 150$
17926 ... 150$

Todos os numeros deste milhar terminados em 9 TÊM 150$000

18

18035 ... 150$
18038 ... 150$
18088 ... 150$
18149 ... 150$
18150 ... 200$
18242 ... 150$
18246 ... 150$
18254 ... 150$
18276 ... 200$
18314 ... 150$
18317 ... 150$
18340 ... 150$
18432 ... 150$
18451 ... 150$
18550 ... 150$
18566 ... 150$
18571 ... 150$
18588 ... 150$
18627 ... 150$
18636 ... 200$
18653 ... 150$
18655 ... 150$
18708 ... 150$

18717
1:000$000

18758 ... 150$
18780 ... 150$
18792 ... 150$
18802 ... 150$
18869 ... 150$
18872 ... 150$
18875 ... 150$
18892 ... 150$
18911 ... 150$
18941 ... 200$
18942 ... 150$
18959 ... 150$
18965 ... 150$
18972 ... 150$

Todos os numeros deste milhar terminados em 9 TÊM 150$000

19

19041 ... 150$
19043 ... 150$
19080 ... 150$
19094 ... 150$
19240 ... 150$
19284 ... 200$
19318 ... 150$
19373 ... 150$
19438 ... 150$
19440 ... 500$
19448 ... 150$
19508 ... 150$
19529 ... 150$
19583 ... 150$
19599 ... 500$
19617 ... 150$
19627 ... 150$
19644 ... 200$
19657 ... 150$
19684 ... 150$
19686 ... 200$
19728 ... 150$
19745 ... 150$
19798 ... 150$
19800 ... 150$
19850 ... 500$
19941 ... 150$
19956 ... 150$
19958 ... 150$
19974 ... 150$
19991 ... 150$

Todos os numeros deste milhar terminados em 9 TÊM 150$000

20

20055 ... 150$
20088 ... 150$
20175 ... 200$
20195 ... 150$
20199 ... 150$
20280 ... 200$
20329 ... 150$
20346 ... 150$
20387 ... 150$
20419 ... 150$
20422 ... 150$

20448
2:000$000

20541 ... 200$
20596 ... 150$
20634 ... 200$
20645 ... 150$
20768 ... 150$
20837 ... 150$
20902 ... 150$
20918 ... 150$
20989 ... 150$
20990 ... 150$
20993 ... 150$

Todos os numeros deste milhar terminados em 9 TÊM 150$000

21

21009 ... 150$
21115 ... 150$
21137 ... 150$
21148 ... 200$
21293 ... 150$
21375 ... 150$
21397 ... 150$
21470 ... 150$
21479 ... 150$

21567
1:000$000

21637 ... 150$
21678 ... 150$
21689 ... 150$
21764 ... 200$
21776 ... 150$
21779 ... 150$
21793 ... 150$
21878 ... 150$
21907 ... 150$
21908 ... 150$
21927 ... 150$
21985 ... 150$

Todos os numeros deste milhar terminados em 9 TÊM 150$000

22

22004 ... 150$
22023 ... 150$
22054 ... 150$
22078 ... 200$
22175 ... 150$
22204 ... 150$
22227 ... 150$
22229 ... 150$
22237 ... 200$
22320 ... 150$
22412 ... 150$
22436 ... 200$
22450 ... 150$
22461 ... 150$
22472 ... 150$
22493 ... 500$
22523 ... 200$
22626 ... 150$
22702 ... 150$
22709 ... 150$
22719 ... 150$
22723 ... 150$
22752 ... 150$

22763
2:000$000

22767 ... 200$
22819 ... 150$
22868 ... 150$
22920 ... 150$
22981 ... 150$

Todos os numeros deste milhar terminados em 9 TÊM 150$000

23

23010 ... 200$
23019 ... 150$
23079 ... 200$
23090 ... 150$
23116 ... 150$
23153 ... 150$
23162 ... 150$
23177 ... 150$
23178 ... 150$
23189 ... 150$
23253 ... 150$
23279 ... 150$
23305 ... 150$
23310 ... 200$
23329 ... 150$
23394 ... 150$
23404 ... 150$
23428 ... 150$
23461 ... 150$
23472 ... 200$
23587 ... 150$
23593 ... 150$
23650 ... 150$
23694 ... 200$
23696 ... 150$

23698
1:000$000

23710 ... 150$
23723 ... 150$
23830 ... 150$
23899 ... 150$
23911 ... 150$
23960 ... 150$
23994 ... 150$
23997 ... 200$

Todos os numeros deste milhar terminados em 9 TÊM 150$000

24

24005 ... 150$
24012 ... 150$
24016 ... 150$
24032 ... 150$
24116 ... 150$
24136 ... 150$

24168
20:000$
Santa Maria

24170 ... 200$
24187 ... 150$
24232 ... 150$
24241 ... 150$
24259 ... 150$
24280 ... 150$
24294 ... 150$
24304 ... 150$
24408 ... 500$
24414 ... 150$
24433 ... 500$
24500 ... 150$
24504 ... 200$
24528 ... 150$
24544 ... 150$
24557 ... 150$
24711 ... 150$
24747 ... 150$
24777 ... 150$
24816 ... 150$
24859 ... 200$
24926 ... 150$
24986 ... 150$
24991 ... 150$

Todos os numeros deste milhar terminados em 9 TÊM 150$000

PREMIOS MAIORES

16579 — 1.000:000$ — Rio
8268 — 30:000$000 — S. Paulo
24168 — 20:000$000 — Santa Maria
648 — 5:000$000 — Carangola
11249 — 5:000$000 — Rio

TODOS OS NUMEROS TERMINADOS EM 9 TEM 70$000

Todos os numeros terminados em 9 têm 150$000

PLANO DA PRESENTE LISTA

PLANO E

PREMIOS

1 Premio de		1.000:000$000
1 " "		30:000$000
1 " "		20:000$000
2 " "	5:000$000	10:000$000
5 " "	2:000$000	10:000$000
10 " "	1:000$000	10:000$000
20 " "	500$000	10:000$000
100 " "	200$000	20:000$000
600 " "	150$000	90:000$000
2.500 " "	150$000 para os bilhetes terminados com o algarismo final do primeiro premio	375:000$000
3.240		1.575:000$000

O Escritorio á rua da Alfandega n. 28, estará aberto para pagamentos todos os dias uteis, das 9 ás 11 ½ e das 13 ½ ás 16 horas, exceto nos dias feriados.

A Administração pagará o valor que representem os bilhetes premiados, durante os primeiros 6 meses da respetiva extração, ao seu portador, e não atenderá reclamação alguma por perda ou subtração de bilhetes.

No caso do premio maior caber ao numero 1, serão considerados como aproximações o imediatamente superior e o ultimo dos milhares que jogarem; sendo sorteado o ultimo, serão aproximações o imediatamente inferior e o primeiro, isto é, o numero 1.

As extrações principiam ás 14 horas

Plano da proxima extração em 16 de Março de 1938

PLANO C

PREMIOS

1 Premio de		200:000$000
1 " "		20:000$000
1 " "		10:000$000
1 " "		5:000$000
1 " "		2:000$000
6 " "	1:000$000	6:000$000
8 " "	500$000	4:000$000
20 " "	200$000	4:000$000
30 " "	100$000	3:000$000
800 " "	50$000	40:000$000
1.120 " "	40$000 para os bilhetes terminados com os dois ultimos algarismos do 2.º ao 5.º premio	44:800$000
2.800 " "	40$000 para os bilhetes terminados com o algarismo final do primeiro premio	112:000$000
4.789		450:800$000

19.ª Extração = Concessionario: Domingos Demarchi = O Fiscal do Governo: René Montardeiro — O Ajudante do Fiscal do Governo: Dr. Moacyr Ferreira Rozo — O Escrivão: Joaquim de Freitas Junior **= 19.ª Extração**

A Chegada Solenne dos Novos Submarinos Brasileiros

O almoço na Escola Naval — O presidente da Republica assiste o desfile e visita os submersiveis — Os discursos — Batidas as quilhas dos navios mineiros "Cabedello" e "Caravellas"

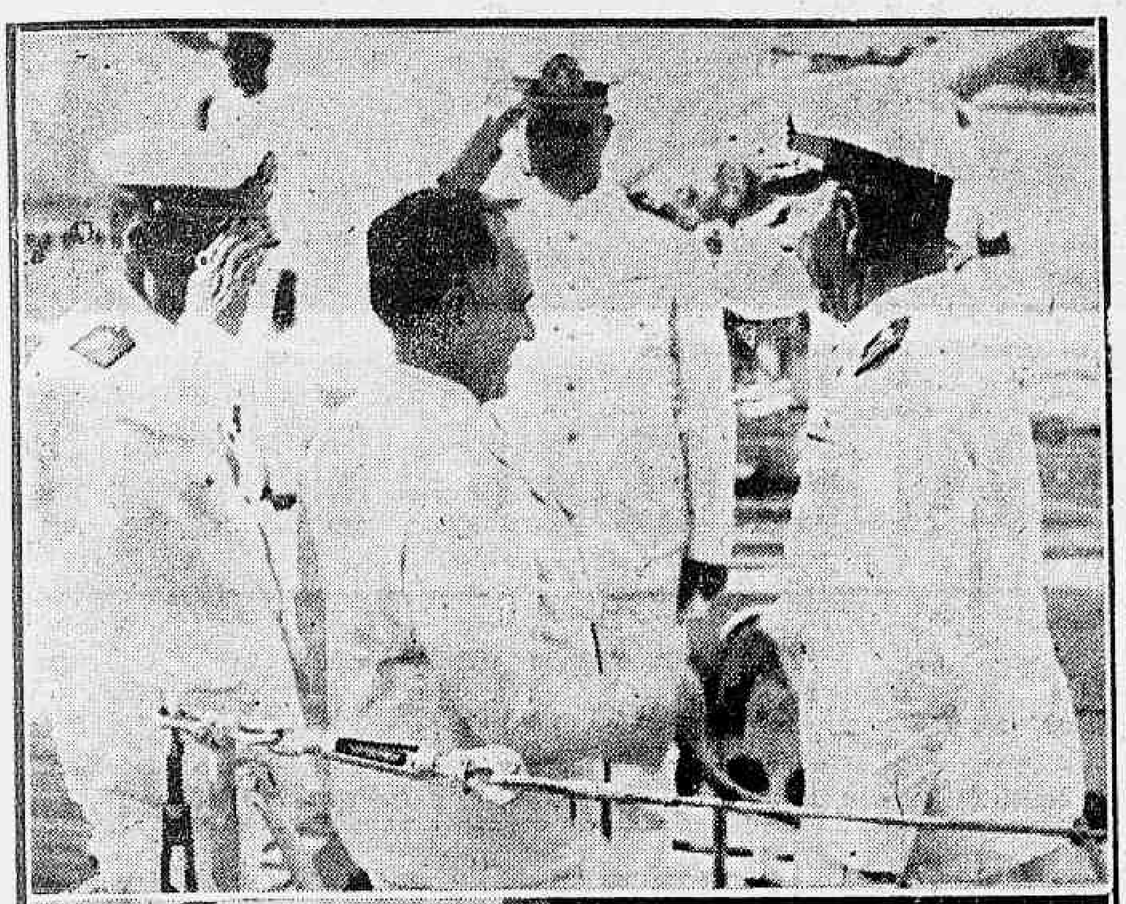

Ao alto, a chegada do presidente Getulio Vargas. E, em baixo, o chefe do Governo, batendo a quilha de um dos navios mineiros

A Marinha esteve hontem num dos seus grandes dias de festa, com a chegada dos novos submarinos, recem-construidos nos estaleiro de Spezzia, na Italia e com o batimento das quilhas de mais dois navios-mineiros nos estaleiros do novo Arsenal da Ilha das Cobras.

O gabinete do ministro da Marinha elaborou um programma de solennidades, constando do mesmo um almoço offerecido ao presidente da Republica, no novo edificio da Escola Naval, em Villegagnon.

Pouco depois das 12 horas, o presidente Getulio Vargas em companhia do general Francisco José Pinto e do commandante Americo Pimentel, respectivamente, chefe e sub-chefe da Casa Militar da Presidencia, precedido de turmas de batedores motorizados da Inspectoria do Trafego, chegava de automovel na Escola, sendo recebido carinhosamente pelo ministro Guilhem, almirantes Carlos Augusto Gaston Lavigne, director do Ensino Naval e Vieira de Mello, director da referida Escola, bem como, por ministros de Estado, altas autoridades civis e militares. Por essa occasião uma companhia de alumnos da Escola prestou á s. ex. as continencia de estilo.

O presidente Getulio Vargas em seguida a convite do titular da pasta da Marinha, percorreu em companhia dos presentes, todas as grandes e modernas dependencias daquelle Departamento de Ensino Naval, mostrando-se devéras satisfeito com o que viu e de tudo indagou, desejoso de saber de todos os pormenores relativos á vida futura da Escola.

Cerca das 13 horas, ainda a convite do almirante Guilhem, o chefe da Nação presidiu o almoço de 40 talheres que lhe fôra offerecido pela Armada, tomando parte no agape presidencial, além dos ministros e altas autoridades navaes, o prefeito do Districto Federal, o capitão Filinto Muller, tendo o mesmo decorrido num ambiente de grande cordialidade.

Pouco depois das 15 horas, o presidente Getulio Vargas e demais pessoas presentes assistiram da plataforma da bateria da Escola a entrada dos tres submarinos "Tamoyo" "Timbyras" e "Tupy", este ultimo capitanea da flotilha, que em marcha lenta e com suas guarnições formadas no convés, desfilaram perante o presidente da Republica.

Por essa occasião, as embarcações surtas no porto e aquellas que foram aguardar a entrada dos submarinos, fizeram soar suas sirenes e apitos. Na linha por onde passaram os submarinos, nenhuma embarcação atravessou. Com os submarinos tambem chegou o navio auxiliar "Mandú", que estava servindo como tender da flotilha.

Após o desfile os submarinos atracaram ao cáes Norte da Ilha das Cobras.

O presidente da Republica e sua comitiva em seguida rumaram para a Ilha das Cobras, em automovel, onde foi realizada a solennidade do batimento das quilhas dos navios-mineiros "Cabedello" e "Caravellas".

Antes, porém, o chefe da Nação, teve occasião de visitar os submarinos, percorrendo-os ligeiramente.

Voltando ao pavilhão o sr Getulio Vargas e sua comitiva ouviram o discurso do almirante Guilhem, que referiu-se ao batimento das quilhas e dos navios-mineiros, quarto e quinto da série dos construidos no Brasil.

O titular da Marinha assim terminou a sua oração: "Pelo auspicioso acontecimento que se inscreve nesta data nos annaes da construcção naval no Brasil, tenho a honra de congratular-me com s. ex. o sr. presidente da Republica, preclaro e vigilante guia do Estado Novo. Com a Marinha Nacional, instituição que ha de evoluir pelo cumprimento constante e enthusiastico do dever, e com o Brasil, patria carissima, a quem devemos o culto profundo do nosso coração, da nossa bravura e da nossa intelligencia."

Em seguida falou o presidente da Republica, que pronunciou um discurso de grande interesse actual, pois que s. ex. abordou os assumptos de construcções no Brasil, falando sobre os propositos que animam o governo de levar avante as iniciativas de caracter urgente para a Nação, que precisa ajustar a sua situação economica, com as peias e os impecilhos que o Estado Novo procurou afastar. Disse tambem da situação dos que procuram meios de sabotagem, affirmando que serão todos os máos elementos desmascarados e castigado disciplinarmente, pois que o Brasil precisa dos homens de iniciativa e de acção constructiva. Considerou ainda o chefe da Nação, os motivos porque o Brasil precisa construir a sua esquadra, afim de voltar a sua primitiva situação de paiz onde a construcção naval era a melhor do continente. O presidente da Republica abordou varios outros assumptos, sendo o seu discurso irradiado para todo o Brasil, pelo Departamento de Publicidade.

Ao terminar as suas palavras o presidente da Republica foi vivamente ovacionado por todas as pessoas que se achavam presentes, calculando-se o numero de convidados em cerca de trezentos.

O BATIMENTO DAS QUILHAS DO "CABEDELLO" E DO "CARAVELLAS"

Findo o discurso do chefe do governo, foi procedido o batimento das quilhas dos dois navios mineiros. O presidente da Republica, em companhia do almirante Guilhem, ministro da Marinha, bateu a quilha do "Cabedello" e no mesmo instante bateram a quilha do "Caravellas", os ministros da Justiça e da Viação, sendo aquella cerimonia acompanhada com verdadeira curiosidade por todos os presentes e coroada de ardentes salvas de palmas.

NOVOS NAVIOS EM CONSTRUCÇÃO NOS ARSENAES

Com o batimento das quilhas do "Cabedello" e do "Caravellas", contam-se nove os navios em construcção nos nossos arsenaes, pois que ali estão em grande adeantamento, os tres destroyers "Marcilio Dias", "Mariz e Barros" e "Greenhalth", bem como o monitor "Paraguassú", os navios mineiros "Cananéa", "Carioca" e "Camocim", e o monitor "Parnahyba", que se encontra desde o dia 9 deste, na base do commando naval do Estado de Matto Grosso, de cuja flotilha é elle o navio capitanea.

INCORPORADOS A' ESQUADRA

Os tres submarinos, foram declarados incorporados á esquadra hontem mesmo, depois da visita do presidente da Republica, devendo o ministro da Marinha baixar segunda-feira, ao chefe do Estado Maior da Armada, um aviso nesse sentido, para conhecimento geral da Marinha.

O Estado Maior da Armada assim classificou os submarinos: "Tupy" — T-1; "Timbyras" — T-2 e o "Tamoyo" — T-3.

Clinica Medico Cirurgica do
Dr. Americo Caparica
CONSULTORIO:
RUA VISCONDE DO RIO BRANCO, 31
Elevador — Telep. 22-3949
Diariamente das 4 ás 9 horas
RESIDENCIA:
R. PAULO FRONTIN, 103
2.º andar — Tel. 22-7804

A Inglaterra, a França, a Russia e a Tcheco-Slovaquia poderão salvar a Austria

LONDRES, 12 — Realizar-se-á amanhã em Trafalgar Square um comicio popular afim de approvar uma resolução pedindo ao governo que suspenda as negociações com a Allemanha emquanto durar a intervenção allemã na Austria.

A demonstração foi organizada pela Campanha Internacional em prol da Paz, cujo programma foi modificado afim de compreender a Austria.

Falarão diversos oradores, entre os quaes John Haldane, D. N. Priest, Sylvia Pankhurst, Victor Gollinoz, chefe da Commissão Executiva do Partido Liberal e outros.

Os manifestantes passarão deante do edificio da legação da Tchecoslovaquia. Os estandartes levarão a seguinte inscripção: "Propugnemos pela independencia da Austria", "A França a União Sovietica, a Inglaterra e a Tchecoslovaquia podem salvar a Austria", "Nenhum accordo com a Allemanha". — (U. P.)

Boycott á Allemanha

ACONSELHADO ESSE RECURSO PELA FEDERAÇÃO DOS CONSELHOS PRO'-PAZ

LONDRES, 12 — Em reunião extraordinaria, hoje realizada, a Federação dos Conselhos pró-Paz resolveu appellar para estabelecer o boycott da Allemanha expressando o seu "horror pela brutal coerção do fascismo germanico sobre o povo austriaco, no momento em que elle estava para exprimir a sua vontade em um plebiscito democratico".

A resolução declara a seguir: Esse acto vergonhoso é o primeiro fruto do abandono da Liga das Nações por parte do governo britannico, e da tolerancia quanto á aggressão. Vemos nisso o prenuncio de outros actos de aggressão.

"Esses acontecimentos constituem uma razão manifesta para a suppressão da politica iniciada pelo governo britannico, e para se assumir uma attitude definida em favor da paz, libertando a Austria e mantendo a independencia da Tcheco-Slovaquia, em harmonia com a França, a Russia, outros paizes da Liga das Nações e os Estados Unidos".

O Partido communista fez um appello para que um movimento da classe trabalhista exija a retirada das tropas allemãs da Austria a despedida do embaixador allemão e o boycott de todas as mercadorias germanicas. — (U. P.).

Serão confiscados os bens dos vinte e um condemnados russos

LONDRES, 12 — Informam de Moscou que os bens dos 21 condemnados serão confiscados. — (U. P.)

Notas do Itamaraty

O embaixador Mario de Pimentel Brandão, ministro das Relações Exteriores, receberá, amanhã, collectivamente, no palacio Itamaraty, ás 17 horas, os chefes das missões diplomaticas estrangeiras.

— O embaixador Mario de Pimentel Brandão, ministro das Relações Exteriores, entregou, hontem, as insignias de Official da Ordem Nacional do Cruzeiro do Sul, com que foi condecorado pelo sr. presidente da Republica, o commendador [illegible] de Souza Cruz. Ao fazer entrega, o ministro Pimentel Brandão assignalou os relevantes serviços que, em 55 annos de Brasil, tem prestado o agraciado, em obras philantropicas e outras de assignalado alcance social. O homenageado agradeceu, em palavras comovidas protestando mais uma vez o seu arraigado amor pela terra brasileira. Assistiram ao acto o secretario Guimarães Gomes, introductor diplomatico e secretario da Ordem, funccionarios do Itamaraty e numerosos elementos de destaque na colonia portugueza.

Pilotos civis multados pelo Departamento de Aeronautica civil

No dia 12 de fevereiro findo, pela manhã e á tarde, dois aviões de turismo effectuaram vôos a baixa altura e evoluções perigosas, um sobre á rua Barata Ribeiro, nas proximidades da rua Dias da Rocha, e outro sobre a praia e edificios da avenida Atlantica.

Tendo conhecimento dessas infracções do Regulamento para os Serviços Civis de Navegação Aerea, o director do Departamento de Aeronautica Civil acaba de multar em 300$000 os senhores Honold da Rocha Miranda e Antonio Laftigau Seabra, pilotos daquelles dois aviões, que tinham as marcas de matricula PP--TCY e PP-TBW.

Proclamação do Fuehrer

LIDO, HONTEM, PELO SR. GOEBBELS, ESSE DOCUMENTO SENSACIONAL — UM PLEBISCITO PARA A VICTORIA DO NAZISMO

Artilharia ligeira usada no Exercito allemão

BERLIM, 12 — Eis o texto da proclamação do chanceller Hitler á nação allemã, irradiada pelo ministro da Propaganda sr. Goebbels:

"Allemães: causa-nos profunda tristeza a sorte da Austria, nossa irmã, ligada á communidade allemã por laços historicos e eternos. Os soffrimentos causados a esse paiz, são sentidos pelo povo allemão como se fossem proprios. Milhões de allemães conhecem as miserias dos austriacos as quaes são para elles motivo de pesar e de solidariedade. O povo da Allemanha observa novamente o orgulho e a consciencia da grande nação no periodo de infortunio que começou para a Austria. Faltando a seu governo autoridade legal, tentava manter-se por meio do terror pessoal e economico, de castigos brutaes e do aniquillamento, com a opposição da esmagadora maioria do povo austriaco. Assim fomos forçados a impedir que seis milhões de austriacos do nosso proprio sangue, sejam dominados por uma minoria que conseguiu apossar-se dos instrumentos do poder.

A' oppressão politica seguiu a depressão economica em horrivel contraste com a prosperidade reinante na Allemanha. Se o regime visava esmagar o movimento de protesto por meio de methodos violentos, o Reich não permittiu que elle realizasse seus objectivos. Decidi, portanto, dar a esses milhões de allemães da Austria o auxilio do Reich. Desde esta manhã as forças armadas allemães marcham sobre a Austria por toda a fronteira. Divisões de tanks, unidades de tropas de choque e forças aereas seguem para Vienna afim de protegerem o novo governo nacional socialista da Austria. Finalmente, dentro em pouco, dar-se-á ao povo austriaco a opportunidade de decidir seu proprio destino por meio de um plebiscito." — (U. P.)

Metralhadora blindada das tropas motorizadas allemãs

VIENNA, 12 (Urgente) — Os primeiros carros de assalto allemães que constituem a vanguarda das tropas do Reich, acabam de chegar ao suburbio viennense de Bisemberg. (U. P.)

Afundado o "destroyer' francez "Tonkinois"

DURANTE AS MANOBRAS DE BELLE ILE, OS ARTILHEIROS PROVAM A EFFICIENCIA DA SUA PONTARIA

LORIENT, 12 — O "destroyer" francez "Tonkinois" foi afundado hoje, ao largo da costa de Belle Ile, por occasião das manobras navaes que nessa região se estão realizando.

Essa bellonave franceza que servia de alvo foi afundada pelos artilheiros do segundo esquadrão ligeiro, do Atlantico, actualmente sob o commando do almirante Obendhal.

Esse esquadrão é composto de diversos navios entre os quaes o porta-avião "Bearn". — (U. P.)

O Syndicato dos Jornalistas e a Ortographia official

Na ultima reunião da directoria do Syndicato dos Jornalistas Profissionaes, por suggestão do dr. Djalma Maciel foi approvado o uso pelo S. J. R. J. da orthographia simplificada official, de curso obrigatorio nas repartições publicas e institutos de ensino municipaes e federaes.

Segundo a mesma proposta, foi inserido em acta um voto de louvor por ter o governo da Republica solucionado definitivamente o assumpto, terminando com a balburdia estabelecida principalmente nas escolas, onde o systema de escripta simplificada fôra introduzido desde o anno de 1934, com o maior exito, evidenciando ser o mais racional para a difusão do ensino do idioma portuguez.

Ruiram as velleidades monarchicas de Otto de Habsburgo

BRUXELLAS, 12 — O archiduque Otto de Habsburgo regressou de Paris á Stenockerzelle, onde foi informado quanto á impossibilidade de apoio á sua causa, porque o momento é desfavoravel para a restauração do throno.

Sabe-se que os seus consultores telephonaram esta manhã ao Ministerio das Relações Exteriores em Londres, recebendo a mesma resposta.

O archi-duque permanecerá em Stenocherzeel por emquanto, achando-se desolado com a consideração da perda de opportunidade, e com a ligeira esperança que agora resta para o restabelecimento da Monarchia na Austria. — (U. P.)

A Italia apoia veladamente á invasão

NEGADA PELO CONSELHO FASCISTA A ACÇÃO CONJUNTA COM A FRANÇA

ROMA, 12 — A's 10 horas da noite, no palacio Veneza, sob a presidencia do sr. Benito Mussolini, esteve reunido o Grande Conselho Fascista tratando de assumptos relacionados com os acontecimentos da Austria.

O Conselho resolveu approvar a recusa da Italia á solicitação da França no sentido de ser levada a effeito uma "acção conjunta", solicitação que foi dirigida hontem ao conde Ciano, ao que se acredita, pelo sr. Blondel.

No communicado fornecido após a reunião, o Conselho declara que a Austria não consultou a Italia antes de annunciar o plebiscito, e que "se houvesse pedido parecer, a Italia teria aconselhado a não realização". (U. P.)

Os funeraes do embaixador Lucillo Bueno

SERÃO TRANSPORTADOS PARA O RIO, A 23 PROXIMO, OS RESTOS DO PRANTEADO DIPLOMATA PATRICIO

LIMA, 12 — Foram celebradas hoje, ás 11 horas da manhã, as cerimonias funebres em honra do embaixador Lucillo Bueno. Os restos mortaes permanecerão no cemiterio geral até o dia 23 do corrente, quando serão removidos para o Rio de Janeiro. O decano do corpo diplomatico, o embaixador chileno sr. Luis Subercasseaux, escreveu á viuva apresentando as condolencias das missões estrangeiras acreditadas em Lima. — (U. P.)

Em conferencia os embaixadores da França, da Inglaterra e da Allemanha

WASHINGTON, 12 — Estiveram em conferencia, tratando da questão, austriaca, os embaixadores da Allemanha, da França e da Grã-Bretanha.

O embaixador allemão, sr. Hans Dieckoff, deu explicações sobre os acontecimentos ao secretario de Estado dos Estados Unidos, sr. Cordell Hull; censurou o chanceller Schuschnigg, accusando-o de ter quebrado compromissos. — (U. P.)

DR. BRANDINO CORRÊA

Molestias do apparelho genito-urinario no homem ou na mulher — OPERAÇÕES — Utero, ovarios, prostata, rins, bexiga, etc. Cura rapida por processo moderno sem dor da

GONORRHEA

e suas complicações — Prostatites, orchites, cystites, estreitamentos, etc. Diathermia, Darsonvalização — Rua da Assembléa n. 23-sob. das 14 ás 18 horas. Domingos e feriados, ás 7 horas.

Dr. Water B. Moreira

Molestias de utero, ovarios, partos e operações
RES.: FERREIRA DE ANDRADE, 12 — Tel 29-3469
CONS.: ARCHIAS CORDEIRO n. 198-sob.

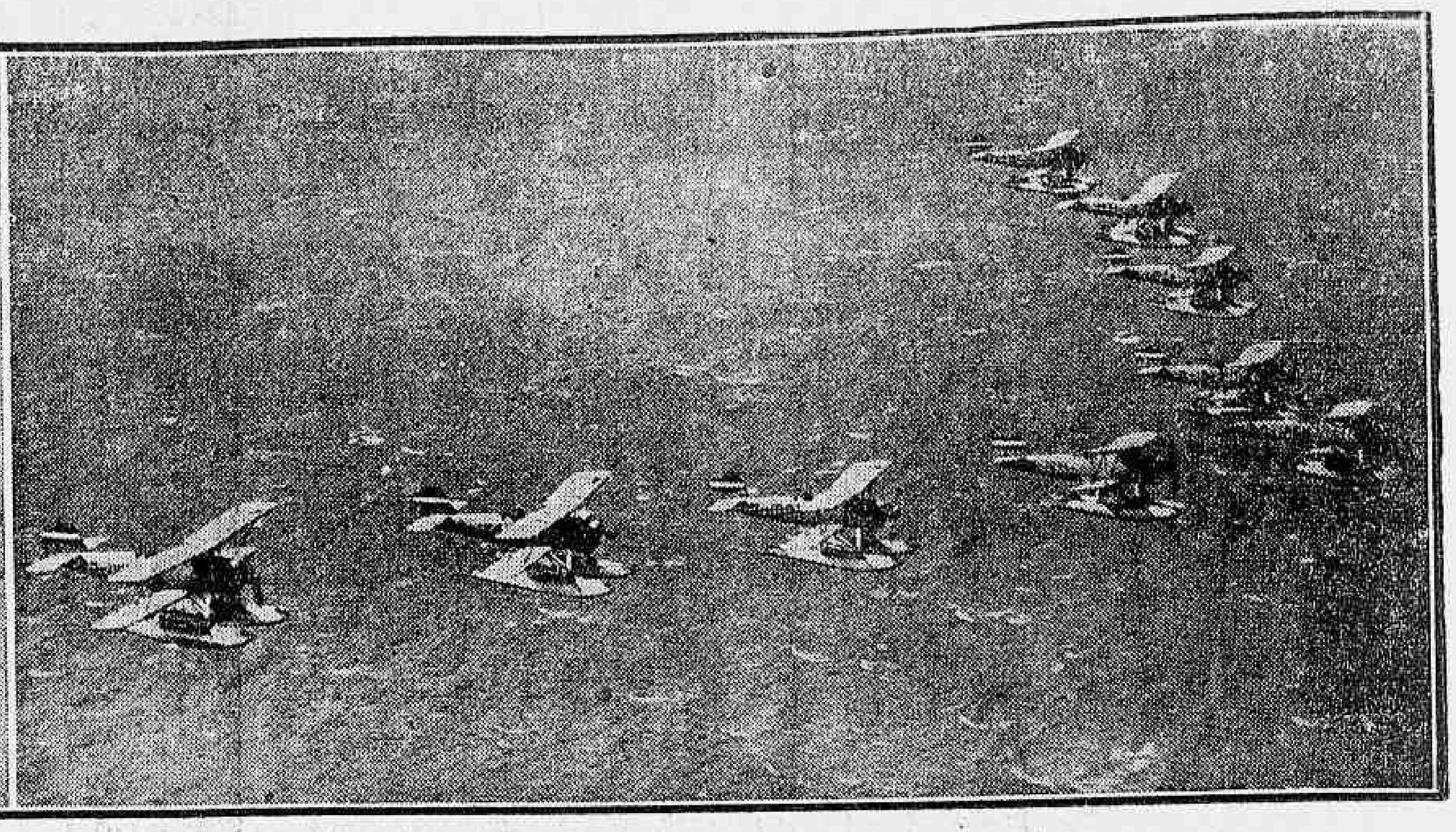

Uma companhia de metralhadoras leves e uma esquadrilha de aviões ligeiros, expressões salientes do militarismo germanico

Pela Salvação Nacional

Diario Carioca

Rio de Janeiro, Domingo, 13 de Março de 1938 — Praça Tiradentes n. 77

OS PARTIDOS FRANCEZES ESQUECEM AS SUAS DISSENÇÕES -- DALADIER, COM UMA ADVERTENCIA OPPORTUNA, CONQUISTA O APOIO DOS RADICAES

Leon Blum

PARIS, 12 (Urgente) — Os radical-socialistas decidiram finalmente participar do Ministerio já denominado como "União Nacional", mesmo com a presença dos communistas. — (U. P.)

A memoravel phrase de Daladier

PARIS, 12 (Por Ralph Heinzen, correspondente da United Press) — A penetração politica e militar da Allemanha na Austria não conseguiu impressionar os partidos politicos francezes a ponto de galvanizal-os, pela comprehensão do perigo, na formação de uma maioria capaz de concentrar todas as forças politicas num novo governo e de vencer a resistencia dos liberaes a se sentarem num mesmo Gabinete com os communistas.

Com excepção do sr. Reynaud, que sempre se manteve numa posição independente na bancada centrista do Parlamento, toda a central, liberal e direitista se recusou a participar de qualquer governo em que os communistas occupem alguma pasta, quer directamente quer por intermedio da CGT.

Quando o grupo radical-socialista conhecido sob o nome de "Comité Cabillac" decidiu hontem participar do governo ainda que fosse hombro a hombro com communistas, as perspectivas de um governo para breve se tornaram mais animadoras. Por duas vezes o sr. Blum communicou ao presidente Lebrun as difficuldades que apresentavam as negociações e a lentidão dos progressos feitos, mas em ambas as vezes obteve uma prorogação do prazo para formar um governo. O presidente francez, no emtanto, pediu urgencia para a solução, salientando que a segurança da França devia ser posta acima das pequenas rivalidades de partidos politicos.

Foi pois em nome da defesa nacional que os radical-socialistas accorreram ás fileiras convocadas pelo sr. Leon Blum, que prometteria entregar o controle geral das forças armadas ao sr. Daladier.

Durante os violentos debates dessa tarde no comité directivo do radical-socialismo, o sr. Leon Meyer, prefeito do Havre e o mais renitente oppositor a qualquer tolerancia para com os communistas, combateu violentamente os planos do sr. Leon Blum. O sr. Daladier, que presidia a reunião, retrucou dizendo: "Mas se a guerra arrebentasse amanhã v. ex. gostaria de ver os communistas responder ao appello ás armas". Essas palavras polarizaram os radical-socialistas em direcção do sr. Blum, e, com apenas doze votos contra, o comité resolveu: "Comprehendendo a gravidade da situação, o Partido Nacional Socialista resolve approvar plenamente a formação de um governo de concentração nacional de todas as forças activas da Nação, com o designio de salvar o paiz".

A Alliança Democratica do sr. Flandim, o Partido Social Francez do coronel De la Rocque, os radicaes da esquerda, os independentes da esquerda, os agrarios independentes, os democraticos populares e a Federação Republicana de Louis Marin chamaram o sr. Leon Blum á Camara ás 18 horas e definiram as condições de seu apoio: que elle tirasse os communistas do Gabinete e a politica exterior incluisse a continuação do não-intervencionismo na Hespanha e na China. Essa foi a primeira vez em que um candidato ao posto de primeiro ministro é chamado á Camara para expor o seu programma antes de conseguir o apoio dos seus opponentes. Mas estes são dias criticos, e a minoria queria esclarecer-se da politica da maioria, pedindo ao sr. Blum para definir qual seria a sua attitude em face das leis trabalhistas e da occupação das fabricas pelos operarios; qual a sua politica a respeito da Austria e da Tchecoslovaquia; se sim ou não reconheceria as reivindicações italianas na Ethiopia; se enviaria á Roma um embaixador com credenciaes dirigidas ao rei como Imperador; e se, na politica financeira, favoreceria o controle cambial e forçaria a conversão dos emprestimos e das rendas. Varias centenas de deputados e senadores interpellavam o sr. Blum como se estivessem numa authentica sessão parlamentar.

Emquanto isso o sr. Leon Blum falou a toda a Nação pelo radio explicando as consequencias da decisão do conselho socialista: "O acontecimento dessa manhã é de uma importancia que eu não desejo exaggerar, pois não o poderia. O conselho decidiu, quasi sem discussão, e num espirito de enthusiasmo, propor a todos os grupos republicanos unirem-se em defesa das liberdades republicanas, dos interesses vitaes da nação e da paz do mundo. Longe de mim esteja querer exaggerar a gravidade dos acontecimentos que precipitaram essa decisão, pois a Nação, tanto quanto seus representantes, devem saber como conservar a calma e assenhorear-se dos seus nervos. Mas os acontecimentos justificam plenamente aquelle appello. Incumbido pelo presidente de formar o governo, appello para todas as forças democraticas e republicanas, e estou convencido de que toda a Nação comprehenderá o meu gesto."

Deixou o Hospital do Prompto Soccorro

Deixou hontem o Hospital de Prompto Soccorro, onde se achava internado, José Villarinho, socio da firma do mesmo nome, que, na quarta-feira de cinzas, por difficuldade de vida, tentara contra a existencia, desferindo um tiro na cabeça.

O tresloucado negociante, cujo estado é bastante grave, acha-se em completa convalescença.

Preso o Ex-Chanceller Schuschnigg

Hitler visitou a casa onde nasceu e o tumulo de seus paes, em territorio austriaco — Fechado o gabinete da presidencia da Republica — O exercito austriaco a serviço das forças allemãs

VIENNA, 12 (Urgente) — A emissora desta capital informa que o sr. Adolf Hitler acaba de chegar a um suburbio de Linz — (U. P.)

HITLER NA CASA ONDE NASCEU

LINZ, 12 (Urgente) — O chanceller Hitler visitou em Brenau o quarto em que nasceu e em seguida foi a Leonding — localidade a cinco milhas de Linz — onde visitou o tumulo de seus paes. — (U. P.)

OS COMMUNISTAS REAGEM

SALZBURG, 12 (Urgente) — A emissora desta cidade informa que irromperam desordens provocadas por communistas no centro das salinas de Hallein. Seguiram tropas para o local que dominaram os amotinados rapidamente. Houve numerosos feridos. — (U. P.)

FECHADO O GABINETE

BERLIM, 12 (Urgente) — O D N B. informa de Vienna que acaba de ser fechado o gabinete do presidente da Republica. — (U. P.)

PRESO SCHUSCHNIGG

VIENNA, 12 (Urgente) — O ex-chanceller Schuschnigg está preso em sua residencia guardado por tropas de assalto. — (U. P.)

ENTREGA-SE O EXERCITO

SALZBURG, 12 (Urgente) — A emissora desta localidade informa que a guarnição militar entregou-se ás forças allemães, collocando-se sob o seu commando e já está sendo considerada como parte integrante do Exercito germanico. — (U. P.)

Chega hoje o general Heitor Borges

O NOVO COMMANDANTE DA 2.ª BDA. INF. TOMARA' POSSE ESTA SEMANA

Chega hoje, a esta capital, pelo primeiro nocturno, o general Heitor Augusto Borges, que acaba de deixar o commando da 9.ª Brigada de Infantaria, de Curityba, por ter sido nomeado por decreto, para identica funcção na 2.ª Brigada da mesma arma, sédiada nesta capital. Esse illustre chefe militar tomará posse de seu novo cargo, nos primeiros dias desta semana.

Fraca Repercussão na America do Norte

Apenas serviu o incidente europeu para que se activassem as construcções navaes e se tratasse de estreitar cada vez mais fortemente as relações entre as nações pan-americanas

WASHINGTON, 12 — As primeiras reacções aqui do golpe allemão na Austria podem ser resumidas nos seguintes pontos:

1º — A fixação da attitude a ser assumida pelo governo americano.

2º — Um forte impulso nos programmas de construcção naval e militar, havendo previsões de que o total das verbas para esse fim attingirão a dois milhões de dollares.

3º — Um novo encorajamento para se fortalecer rapidamente a solidariedade entre as Republicas americanas, em virtude da sua opinião commum a respeito da insegurança.

4º — A convicção popular de que não existe um systema efficiente de segurança internacional, pelo que é provavel que a politica americana se dirija no sentido de tornar-se a America do Norte um intermediario perante o mundo entre o Extremo Oriente a Europa.

A reacção immediata, entretanto, sobre os acontecimentos da Austria, é moderada, o que se attribue em parte á consideração do forte e historico sentimento existente naquelle paiz, mesmo durante a grande guerra de tolerancia quanto a uma possivel filiação allemã.

Os observadores politicos em geral opinam que a aggressividade da Allemanha é uma consequencia do relativo enfraquecimento diplomatico da [illegible] e Inglaterra; mas acreditam que a grande força maritima dessas nações em comparação com a Allemanha obrigará, gradualmente, o Reich a uma politica mundial menos aggressiva.

Durante as ultimas vinte e quatro horas, a curiosidade tem sido a mais aguda relativamente a saber-se qual será a reacção de Roma. A despeito da falta de noticias, prevalece a opinião geral de as relações entre Roma e Berlim se irão, gradualmente, tornando [illegible] como consequencia do augmento do poderio da Allemanha na Europa central e da persistencia de Londres em restabelecer melhores relações com a Italia.

VESPERAS DE GUERRA

Ainda não estão esquecidos os horrores da chacina de 1914-1918 e já os successivos attentados fascistas á soberania das nações, em desafios audaciosos ao mundo, fazem prevêr imminente uma nova conflagração

Diario Carioca

2ª secção

Anno XI — Numero 2.992 || Rio de Janeiro, Domingo, 13 de Março de 1938 || Praça Tiradentes n.° 77

AS VIRGENS

UM EXCERPTO DE "AS VIRGENS", DE GABRIEL D'ANNUNZIO, QUE AO LADO DE "O FOGO" E "O INTRUSO", FORMA UMA TRIADE DE OBRAS PRIMAS DO POETA SOLDADO, RECENTEMENTE FALLECIDO, CUJO NOME E' UMA DAS GLORIAS DA LITERATURA UNIVERSAL.

POR

Gabriel D'Annunzio

Traducção de VASCO VALDEZ

A HORA que precedeu minha chegada ao antigo jardim gentilicio, onde ellas me esperavam — quando o recordo! — apparece-me illuminada com uma luz de insolita poesia.

Para aquelle que sabe de que fecundações lentas ou instantaneas, de que inesperadas transfigurações é capaz uma alma intensa ao communicar com outras almas nas vicissitudes da incerta vida; para aquelle que, depositando toda a dignidade do seu sêr no exercicio ou no soffrimento de uma força moral, se approxima de um seu semelhante com a ansia secreta de dominar ou de ser dominado; para todo o homem curioso do mysterio interior, ambicioso do poder espiritual ou necessitado de escravidão; para esse nenhuma hora tem o encanto daquella em que se dirige com uma vaga antevisão para o Desconhecido, para o Infinito vivente, para um mundo obscuro que conquistará ou pelo qual será absorvido.

Estava quasi a penetrar num jardim cerrado.

As tres princezas nubis esperavam ali o amigo não visto já ha muito tempo, a quasi coetaneo, a quem estavam ligadas por algumas recordações de infancia e de adolescencia, ao unico herdeiro de um nome não menos antigo, nem menos insigne que o seu. Esperavam, pois, a um seu egual, a um resto das cidades magnificas, portador de um sopro daquella larga vida á qual ellas tinham renunciado.

E cada uma, talvez no segredo do seu coração, esperava o esposo.

* * *

Veemente me apparece a ansiedade daquella espera, quando penso na nua e horrivel soledade da casa em que ellas até aquelle dia se tinham enlanguecido, com as lindas mãos prenhes de todos os bens da juventude, em preesnça do simulacro de não sei que vida e que pompa real que a loucura da mãe criava para povoar o vazio dos espelhos demasiados vastos. nas infinitas longiquidades daquelles dominios, pallidos como estanques crepusculares, onde a alma da mãe se submergia, delirando, nenhuma tinha visto ainda apparecer a fórma juvenil e ardente do Esposo que a devia arrancar á obscura consummação e leval-a de improviso para um torvelinho de alegria!

Por isso, cada uma no cerrado jardim esperava com inquietação aquelle que a devia conhecer para a desilludir e para a ver morrer sem a possuir.

"Ah! qual será de nós a escolhida?"

Nunca talvez — penso — os seus bellos olhos velados se abriram numa hora como aquella. Olhos velados de melancolia e tédio, nos quaes o costume excessivamente repetido de um espectaculo sempre egual, abolira a mobilidade da indagação; olhos velados de mutua piedade, em que as fórmas dos sêres familiares se reflectiam sem mysterio e sem mudança, fixos na linha e na côr de uma vida inerte.

E de improviso cada uma viu em si propria uma nova criatura preparada para a luta.

* * *

Não sei de nada mais triste que essas revelações repentinas que fazem nascer no coração o desejo da felicidade. Respiravam as virtuosas irmãs no mesmo recinto de dôr e submettidas ao mesmo destino, e nas tardes graves e cheias de tristeza, ás vezes, uma reclinava a cabeça sobre o hombro ou sobre o peito da outra, e a sombra egualava a diversidade dos rostos e confundia as tres almas numa só.

Porém, quando o passageiro annunciado estava para pôr o pé na sua deserta mansão e já apparecia com os modos daquelle que escolhe e promette, as tres virgens levantaram a cabeça com um estremecimento e desligaram os dedos entrelaçados, trocando entre si um olhar que teve a violencia de uma illuminação instantanea.

E, emquanto subia da profundidade das suas almas perturbadas um sentimento desconhecido, que nada tinha da doçura primitiva, conheceram emfim naquelle olhar toda a sua graça declinante; qual era o contraste das suas semelhanças illuminadas pelo mesmo sangue, quantas notas se podiam recolher no conjunto de uma cabelleira alisada como um castigo sobre uma nuca demasiado pallida; as maravilhosas persuasões expressas pela curva de uma boca em silencio; o encanto, tecido como uma rêde, pela ingenua frequencia de uma attitude inimitavel, e todos os outros poderes.

E um indeciso instincto de luta as intimidava.

* * *

Assim imagino eu as que me esperavam naquella hora imminente.

O primeiro halito da primavera, ainda fraco, que tinha chegado aos cimos áridos das rochas, acariciava o templo das virgens inquietas. No largo claustro florido de perfumados junquilhos e de violetas, as fontes repetiam o commentario melodioso que, desde muitos seculos, fazem as aguas aos pensamentos de voluptuosidade e de sabedoria, expressos nos disticos luminosos das dedicatorias.

Sobre as arvores e sobre os arbustos as folhas verdes brilhavam como envolvidas em gomma ou em cêra diaphana. As coisas antiquissimas e immoveis no tempo, e que portanto eram imperduraveis communicavam uma indefinida ternura ás coisas que se podiam renovar.

"Ah! qual de nós será a escolhida?"

Chegadas em segredo até a rivalidade ante a offerta enganosa da vida apparente, as tres irmãs accommo-

Gabriel D' Annunzio

davam a attitude exterior ao rythmo interior da sua belleza nativa, já ameaçada pelo tempo, que ellas tinham comprendido no seu sentido voraz, como o enfermo que o insolito som do seu sangue no ouvido apertado contra a almofada e que comprehende pela primeira vez a musica portentosa que ruge na sua perecedora materia.

Porém aquelle rythmo não tinha nellas palavras que o exprimisse.

* * *

Parece todavia que em mim surgem hoje distinctas as phrases daquelle rythmo, secundando as linhas puras das imagens ideaes.

"Uma necessidade desenfreada de escravidão faz-me soffrer" — diz Maximiliana sentada silenciosamente num banco de pedra, com os dedos das mãos juntas e entrelaçados, sujeitando assim o joelho cansado.

Não tenho o poder de communicar a felicidade, porém nenhuma criatura viva, nem nenhuma coisa inanimada poderia como eu propria chegar a ser a possessão mais perfeita e perpetua de um dominador.

Uma necessidade desenfreada de escravidão faz-me soffrer. Devora-me um desejo inextinguivel de me dar toda inteira, de ser propriedade de um sêr mais elevado e mais forte, de me dissolver na sua vontade, de arder como um holocausto no fogo de sua alma immensa.

Invejo as coisas tenues que se perdem engulidas por vorazes fauces ou arrebatadas por um torvellinho, e a miude ponho-me a olhar as gotas que caem nos grandes tanques, levantando apenas um ligeiro estremecimento na superficie da agua.

Quando um perfume me envolve e se desvanece, quando um som me chega aos ouvidos e depois se perde, sinto-me ás vezes empallidecer e quasi desmaiar, prevendo que o aroma e o accordão da minha vida tendem para o mesmo desvanecimento.

Talvez a minha pequena alma esteja arrulhando dentro de mim como um nú.

Quem a colherá para a absorver?

Ai de mim! Quiçá ou não saberei consolal-a nas suas tristezas; porém, o meu rosto ansioso e mudo volta-se sempre para ella, espiando o renascimento da esperança no seu secreto coração. Quiçá não haberei eu esparzir sobre ella as syllabas raras, a semente da alma que num só instante faz germinar um sonho desmedido; porém nenhuma fé venceria o ardor da minha fé, descobrindo e obedecendo ás coisas que devem continuar inaccessiveis á minha intelligencia.

Eu sou aquella que escuta, admira e cala. Desde que nasci que a minha fronte traz o signal da attenção.

Aprendi a immobilidade de uma attitude harmoniosa nas estatuas sentadas com firmeza.

Posso ter por largo tempo os olhos abertos e fixos no alto porque as minhas palpebras são ligeiras.

Na fórma dos meus labios está a figura viva e visivel da palavra **"Amem."**

* * *

"Eu soffro", — diz Anatalia, — por causa de uma virtude que dentro em mim se consome inutilmente.

A minha força é o ultimo sustentaculo de uma ruina solitaria. O meu coração é infatigavel. Todas as dores da terra não conseguiram deter as suas palpitações; a mais feroz violencia de alegria não o faria parar, assim como este longo e muito lento penar o não extenúa. Uma immensa multidão de criaturas ávidas poderia acalmar na sua ternura, sem a esgotar, a sêde deste meu coração.

"Ah! Por que me submette pois o destino a esta vida tão angustisa e a este penar tão lento? Por que me prohibe a sublime alliança por que o meu coração anhela?

Eu poderia elevar uma alma viril á excelsa região, de onde o valor do acto e o esplendor do sonho convergem num mesmo ápice; eu poderia extrair das profundidades da sua inconsciencia as energias occultas, ignoradas, como o metal dos veios da pedra bruta.

O mais inerte dos homens a meu lado encontraria a segurança; aquelle que perdera a vista, veria no fundo do seu caminho um signal constante;

(Conclue na 18ª pagina)

O BACILLO

POR

MACHADO DE ASSIS

A PROSA, AMENA E FLUENTE, DO PRINCIPE DAS LETRAS BRASILEIRAS, NUMA DE SUAS CHRONICAS ONDE REPONTA LEVE, SUBTIL, O "HUMOUR" E A SATYRA.

Quando eu cheguei a rua do Ouvidor e soube que um empregado do correio adóecera de cólera, senti algo parecido com susto, se não era elle proprio. Contaram-me incidentes. Nenhum hospital quizera receber o enfermo. Afinal fôra conduzido para o da Jurujuba, e insulado, como de regra.

Conversei, para distrair-me, mas não estava bom. Podia estar melhor. No bonde, quando me recolhia eram seis horas da tarde, havia já tres casos de cólera, — o do correio, o de uma senhora que estava comprando sapatos e o de um carroceiro na Saude. Na Lapa entrou um homem, que disse ter assistido ao caso postal. A figura do doente mettia medo. Chegaram a ver o bacillo...

—O bacillo? perguntei admirado.

— Sim, senhor, o bacilo virgula; era assim, disse elle, virgulando o ar com o dedo indicador, — e foi o diabo para matal-o Elle corria abaixo e acima, no ar, no chão nas paredes, mettia-se por baixo das mesas, nos chapéos nas malas, em tudo. Felizmente, tinham-se fechado as portas, e um servente com a vassoura deu cabo do bicho. Aquelle não pega outro.

Examinei bem o homem, que podia ser um debicador, mas não era. Tinha a feição pura do crédulo eterno. Fôsse como fôsse, não fiquei melhor do que estava na rua do Ouvidor, e cheguei á casa sorumbático. Jantei mal. De noite, li um pouco de Dante, e não fiz bem, porque no circulo dos voluptuosos aquelles versos:

E como i gru van cantando lor lai,

Facendo in aer di sé lunga riga,

foram a minha perseguição durante o pesadello, um terrivel pesadello que me accometteu entre uma e duas horas.

Com effeito, sonhei que era esganado por uma virgula, um bacillo, o proprio bacillo do cólera, tal qual o descrevera o homem do bonde. Morto em poucos minutos, desci ao inferno, emquanto cá em cima me amortalhavam, encaixotavam e levavam ao cemiterio. No inferno, depois de atravessar varios circulos, fui dar a um, cujo ar espesso era povoado das mais infames criaturas que é possivel imanigar. Era uma longa fila de bacilos, tamanhos como um palmo; e não só o virgula, mas todas as figuras da pontuação.

E como i gru van cantando lor lai,

cantavam elles uma trova, sempre a mesma, meio triste, meio escarninha. O que dizia a trova não sei; era uma lingua estranhissima. Vulto humano nenhum; cuidei que ia viver ali perpetuamente e não pude reter ás lagrimas.

Nisto, vi ao longe duas sombras, que se approximaram lentamente e me pegaram na mão. — "Sou Epicuro disse-me uma dellas; este é Democrito, que recebeu de outro a doutrina dos átômos, a qual eu perfilhei, e que tu após tantos seculos vaes concluir. Fica sabendo que estes bacillos são os proprios atômos em que fizemos consistir a materia; por isso dissemos que elles tinham todas as figuras, desde as rectilineas até as curvas. Curvo é o tal virgula que te trouxe a este mundo, do qual vaes sair para pregar a verdade. Vamos dar-te o baptismo da philosophia.

Epicuro assobiou. Correram dois bacillos, forma de parenthesis, e fecharam-me entre elles, como se faz na escripta (assim); depois chegou o bacillo da interrogação a que não pude responder nada. Vendo o meu silencio, impertigou-se o bacillo da admiração, emquanto os dois parenthesis iam-me fechando cada vez mais, mais. Já me rasgavam as carnes; entravam-me

(Conclue na 18ª pagina)

— Deve estar inteiramente louco.
— O que pintou isto ?
— Não... O que comprou...

(De "Zig-Zag")

AESPOSA — Por que cumprimentastes aquelle chauffeur se não o conheces?

O MARIDO (dono de uma empresa funeraria) — Porque esta gente é a que nos dá mais dinheiro a ganhar.

(De "Zig-Zag")

O BACILLO

(Conclusão da 17ª pagina)

como alfanges; eu torcia-me sem voz; até que pude gritar: Epicuro! Demócrito! José Rodrigues!

— Que é, patrão?

Abri os olhos, vi ao pé da cama, o meu criado José Rodrigues, — aquelle mesmo ignaro que traduzia **debentures por desventuras**. Ao cabo, um bom homem; pouca sufficiencia intellectual, mas uma alma... Deu-me água e ficou ao pé de mim, contando-me historias alegres, até que adormeci.

De manhã corri aos jornaes para saber quantos teriam morrido do cólera durante a noite; soube que nenhum, suspeita e mêdo; nada mais. Entretanto, choviam conselhos e vinham descripções, não só do bacillo virgula, mas de todos os outros, causas das nossas enfermidades.

Li tudo a rir. Sobre a tarde pensei no anuncio de Epicuro. Era um sonho vão mas trazia uma idéa. Quem sabe se eu não tinha o bacillo do genio... Dei um pulo estava achada mais uma doutrina definitiva. Eil-a aqui, de graça.

Cada um de nós é um composto de cidades, não da mesma nação, mas de varias nações e differentes linguas, um mundo romano. Isto posto, as molestias que nos assaltam, são revoluções interiores. As macacôas, não passam de disturbios, a que a policia põe cobro. Tudo obra de bacillos; mas como tambem os ha de saude, bons cidadãos, ordeiros, amigos da lei, da paz e do trabalho, esses não só nos conservam a saude como subjugam e muitas vezes eliminam os tumultuosos. Os medicos recebem cá fóra honorarios que a justiça mandaria pagar a esses dignos defensores da paz interior, se elles precisassem de dinheiro. Outras vezes são vencidos; os bacillos perversos matam o homem; é a anarchia e a dissolução.

Os bacillos da saude não são só modelos de virtudes publicas e privadas. Dotados de algum intellecto, associam-se para compôr um talento ou um genio, e são elles que formam as novas idéas, discursos e livros. Ha uns poeticos, outros oratorios, outros politicos, outros scientistas. Dante era um homem de muitos bacillos. A vontade tambem se rege por elles; uma grande acção póde não ser mais que o esforço commum dos bacillos do coração e dos rins. Emquanto elles consolidam um tecido, Napoleão ganha a batalha de Iena.

Por outro lado, sendo a sociedade um organismo, nós somos os bacillos da sociedade. Segundo forem as qualidades desta, assim se poderá dizer que casta de bacillos é o que predomina no organismo. Não se póde dizer, por exemplo, que tenhamos o bacillo do jury. Após quatro ou cinco semanas de espera, compor-se-á dois dias o tribunal, e ainda assim só depois de varias admoestações e lastimas, por ver caida semelhante instituição. Erro dos que lastimam e admoestam. E' claro que não possuimo o bacillo proprio a essa especie de justiça. Uma instituição póde ser bonita, liberal, de bôa origem, sem que todos a pratiquem efficazmente, desde que falte o bacillo criador. A consideração de julgar os pares não tira ninguem de casa e muita gente ha que confia mais na toga que na casaca, não que a casaca seja mais cruel, ao contrario. Sobre isto o melhor é lêr um autor recente, o sr. Conceição, rua da Alegria nº. 22, um homem que foi por seu pé inscrever-se na lista dos jurados que acudia ao jury com sacrificio do trabalho e do descanso, e que ao fim de pouco tempo, viu-se recusado sempre por ambas as partes, advogado e promotor.

Mas, emfim, tudo isso são minucias que não importam aos lineamentos da doutrina. Talvez não nos falte o bacillo do jury, mas o da reunião, o da assembléa, o de tudo que exige presença obrigada. A razão de estar a rua do Ouvidor sempre cheia é poder cada um ir-se embóra; ficam todos. Ha nada melhor que uma opera que entra pelo ouvido, emquanto os olhos, pegados ao binoculo, percorrem a sala? São pontos que merecem estudo particular.

Resumo a doutrina. Tudo é bacillo no mundo o que está dentro do homem, no homem e fóra do homem. A terra é um enorme bacillo, como os planetas e as estrellas, bacillos todos do inifinito e da eternidade, — dois bacillos sem medida de alguem que quer guardar o incognito.

Perigos do Banho de Mar

Por PINTO DA ROCHA

O afogamento, a demasiada exposição ao sol e o proprio banho nos individuos portadores de doenças do coração, são perigos, que por bem conhecidos deixarei de lado, para abordar o decorrente de um animal inferior que vive dentro dagua.

Refiro-me á "galera", "caravela" ou "medusa". São esses os tres nomes vulgares de um animal marinho de extraordinaria belleza e que na classificação scientifica pertence á categoria dos celenterados.

Em verdade, a designação de animal não corresponde á evidencia dos factos, pois que são milhões delles reunidos em colonia, num admiravel exemplo de divisão do trabalho e a servir de modelo, satisfazendo amplamente o paladar do mais moderno e exigente socialista. São milhões de individuos microscopicos que se agrupam sob fórmas e collorações de incontestavel belleza.

Compõem-se essas colonias de uma vesicula, um verdadeiro balonete que boia á superficie da agua e do qual pendem para o seio da massa liquida, varias centenas de fios, de multiplos tamanhos e fórmas, dando a impressão de uma cabelleira revolta e mal cuidada, donde o nome de "medusa".

"Galera" ou "caravela" derivam da fórma da vesicula, que não raro dá a impressão grosseira de uma embarcação de linhas antigas, concorrendo ainda para taes nomes a funcção locomotora, de movimento, funcção, de resto, indirecta e passiva, pois que decorre dos ventos ou correntes marinhas.

Esses fios ou tentaculos, que podem attingir varios metros de comprimento, possuem funcções proprias. Têm deveres que cumprem com exactidão, gosto e abundancia... Os banhistas que o digam!!!

Ha fios que se destinam a apprehender os alimentos — pequenos peixes, mariscos, detrictos, etc. Outros têm por funcção ingerir, comer, consumir esses alimentos e por essa fórma se nutre toda a colonia. Finalmente, outros ha, destinados á defesa e ataque, e que são os responsaveis pelos estragos da epiderme dos que procuram no banho de mar, refrigerio ou cura.

Pouco importa ser bom ou máo nadador, procurar mar alto em vigorosas braçadas ou deixar-se ficar cautelosamente em plena faixa terminal da onda.

A todos attinge a "caravela", produzindo "queimaduras" cuja gravidade depende do numero e extensão.

Oriunda dos chamados mares quentes", é muito commum em Copacabana e no verão, e mais ainda quando correntes ou ventos vêm ou sopram de Norte e Leste.

O banhista que nella se envolve é immediatamente attingido pelos fios de defesa, que secretam uma substancia altamente urticante. A "queimadura" que é tambem immediata, póde ir até o 2º grão, ou seja, aquelle genero de queimadura em que ha a chamada "bolha dagua" ou "empoladura" ("flictena" em medicina).

As dores são terriveis e está perfeitamente constatado que a substancia que produz as queimaduras tem o condão de terminar aquillo que em Medicina se chama um "choque anafilatico". Nem de outro modo se poderia classificar a variedade infinita de phenomenos que se observa nos individuos que paradoxal e ironicamente se "queimam" em agua fria...

Crises de riso ou choro, caimbras, vomitos, nauseas, falta de ar, angustia, vertigens ou estados de syncope, suores frios, tremores, colicas violentas, fortes dores de cabeça, diarrhéas profusas, etc. são phenomenos consequentes ás "queimaduras" da "galera". Eis ao que está sujeito aquelle que, adoptando uma feliz designação franceza, chamamos aqui de "medusado".

No dia 31 do passado mez de janeiro, entre 10 e 11, attendi no Posto de Salvamento de Copacabana, nada menos de oito banhistas dos dois sexos e varias edades, todos provindos do Posto 2 e portadores de "queimaduras" de gravidade varia.

Precisa o publico ficar avisado, de que na literatura medica estrangeira, já se registaram casos fataes. Entre nós, porém, tal ainda não aconteceu, apesar de alguns casos apresentarem phenomenos inquietantes, pela gravidade.

A medicação, empregada, aliás, com successo, consiste em fazer uma limpesa prévia das "queimaduras", com ether. Em seguida, recobril-as com linimento calcareo ou, de preferencia, com essas pastas analgesicas á venda no mercado. Para os outros phenomenos, claro está que a medicação varia de accordo com a natureza e a intensidade dos mesmos.

Chamando a attenção do publico para esse perigo das lindas praias, varios conselhos me premitto dar.

1º — Antes de entrar nagua ou mesmo dentro della, deve-se vigiar attentamente as proximidades. Pelo seu vermelho rutilo ou pelo seu arroxeado vivo; a "caravela" é facilmente reconhecivel.

2º — Se despresado o conselho anterior, por impraticavel ou distracção, fôr o banhista attingido, deve immediatamente procurar o Posto de Salvamento, unico logar em que será **efficientemente** soccorrido.

3º — A mão que procura arrancar um fio que adheriu á pelle, é mão que se "queima". Por isso, para se retirar da pelle fragmento de fios, deve-se fazel-o com uma pinça ou com a mão encoberta por um panno ou luva.

4º — Nunca se deve esfregar. Tal pratica determina **novas** e **mais extensas** "queimaduras".

Seguindo essas normas, o carioca praiano, se não evitar, pelo menos attenuará os terriveis effeitos desse lindo e paradoxal "ajuntamento illicito" que é a "galera" cujo nome scientifico é **Physalia Pelagica** — ajuntamento que offerece todos os perigos da belleza quando é feminina e que sendo da categoria dos celenterados tem o modo de agir dos verdadeiros "scelerados".

Parabens a Nictheroy

Por ALVARUS DE OLIVEIRA

Este anno o Carnaval de Nictheroy esteve acima da expectativa. Nunca se viu tanta animação, tanta alegria. As barcas iam do Rio mais cheias do que as vinham de Nictheroy.

A illuminação das ruas da cidade esteve imponente. A rua da Conceição com seus arcos luminosos, com suas arvores repletas de lampadas multicores accendendo e apagando; a cascata da praça Martim Affonso; as mascaras profusamente distribuidas pelos postes com os olhos illuminados; tudo isto formava um conjunto maravilhoso. Olhando-se do fim da rua da Conceição para a praça Martim Affonso tinha-se uma visão da Broadway tal a luz profusa.

A ornamentação de Nictheroy esteve acima da do Rio de Janeiro dez vezes A avenida Rio Branco foi para nós approvada com plenamente ao passo que a rua da Conceição passou com optima, com louvor...

Não se póde deixar de estender a mão ao sr. Brandão Junior, prefeito de Nictheroy, dando-lhe parabens pelo que poude realizar. E louvar tambem o commercio da cidade que muito contribuiu para o exito da festa maxima.

Os blócos de Nictheroy estiveram impeccaveis; as escolas de samba tambem. As sociedades da capital fluminense foram a maior prova do que póde fazer o esforço dos foliões fluminenses uma verdadeira proeza dada a falta de recursos das mesmas. E não se póde deixar de destacar o "Bandeirantes" que apresentou um carnaval deslumbrante sendo mais uma prova da união forte do povo barretense. Sem desmerecer, certamente, as outras sociedades cujo esforço foi tão grande como acima dissemos.

Mas esteve simplesmente magnifico o carnaval de Nictheroy. Vimos muitos cariocas conhecidos que passaram a bahia mais linda do mundo e foram conhecer Nictheroy voltando encantados com a cidade, com o seu Carnaval, com a ordem reinante e sobretudo com a lição de boas maneiras dadas pelos cartazes affixados pela cidade com os conselhos para "que se divertissem sem excessos afim de concorrer para o bom nome da cidade"...

Se os touristas que vieram assistir o Carnaval carioca tivessem dado um passeio pela Guanabara e fossem vêr o carnaval fluminense veriam mais alguma coisa interessante e teriam alguma novidade mais a annotar no seu caderninho de viagens...

O Carnaval é a attracção maxima para o Rio e Nictheroy póde aproveitar-se disto para mostrar aos de fóra e mesmo aos de cá de dentro (Ha muita gente que não conhece Nictheroy apesar de morar tão proximo...) as suas bellezas naturaes, o seu progresso e sobretudo o seu Carnaval que foi mesmo este anno "differente".

Que no proximo anno Nictheroy possa apresentar espectaculo tão majestoso e tão digno do seu bom nome e da sua cultura; e que se faça um pouco mais de propaganda — que é a alma de tudo que deseja ser visto — afim de que seja maior o numero dos visitantes á "cidade-menina"...

LIVROS E AUTORES

"MUTAÇÕES A' VISTA" — Octavio Rangel — "Aura Brasilia" Editora.

Já está no "vient de paraitre" das livrarias o novo livro de Octavio Rangel, que acaba de ser lançado em edição cuidada pela "Aura Brasilia" Editora.

Homem de theatro, poeta, jornalista ou autor, em todas as facetas do seu espirito polyforme, consegue se haver sempre com brilho invulgar, e dahi o interesse com que o grande numero de seus admiradores recebe todos os trabalhos que elle assigna.

A presente obra de Octavio Rangel enfeixa um punhado de versos e, sendo o seu nome "Mutações á vista", elle as realiza nas paginas do livro, rimando em diversas escolas e estilos; aqui humorista, ali satyrico, mais além épico, numa camplante agradavel e bizarra que só um éstro versatil se permitte realizar.

"Mutações á vista" vem augmentar a já farta e rica bibliographia de Octavio Rangel, cujo nome, ha bem pouco tempo, esteve em evidencia no jornalismo da cidade através a série de perfis que, sob a epigraphe "A historia de um sorriso", focalizou em sonetos plenos de satyra os politicos da época. E, ao mesmo tempo, no theatro, como autor da adaptação da opereta "Alvorada do Amor", apresentada com grande exito por uma de nossas companhias do genero.

"O ESTADO AUTORITARIO E A REALIDADE NACIONAL" — Azevedo Amaral — Livraria José Olympio Editora — Rio — 1938.

Realmente é tarefa das mais difficeis fazer um estudo da situação politica e social de um regime que se institue, manteudo a imparcialidade de julgamento e a clarividencia que consegue o sr. Azevedo Amaral manter no seu livro: "O Estado Autoritario e a Realidade Nacional", livro que vem de offerecer ao publico por intermedio da Livraria José Olympio Editora. Para realizar com exito tão difficil tarefa é necessario estar-se, como está o sr. Azevedo Amaral, apparelhado por longos annos de dedicação ao estudo dos phenomenos que se vêm processando no scenario politico e social. A série de livros publicados pelo autor, de 1930 até a presente data, dão-lhe autoridade necessaria para escrever como escreve, senhor que está do assumpto, conhecedor intimo que chegou a ser de todos os seus pormenores de origem. Dahi a segurança que se nota nas affirmações expendidas nesse volume, dahi a amplitude que elle alcança, dahi todas as qualidades que reune. Perfeitamente independente, o autor poude escrever no prefacio de seu livro as seguintes palavras: "Escrever portanto um livro exprimindo opiniões politicas individuaes é uma fórma normal de intervir na vida politica do paiz, posta ao alcance de qualquer cidadão. Quanto ao valor intrinseco das idéas apresentadas, é evidentemente materia que só o leitor poderá decidir. Nenhum esforço foi feito pelo autor para grangear um veredicto favoravel. A esta attitude não foi levado por falta de apreço pela sentença do leitor, mas pela convicção de que, para ser digno da attenção do publico, o escriptor deve despreoccupar-se das reacções que as suas idéas possam provocar".

Como se vê por estas palavras toda a imparcialidade foi mantida, preoccupando-se o autor em estudar honestamente a questão que se propoz divulgar, sem nenhuma intenção de agradar ou desagradar, sem tomar partido por esta ou por aquella solução.

"ESTUDOS DE PORTUGUEZ" — Prof. Arthur de Almeida Torres — Editora A. B. C. Ltda.

A Editora A. B. C. Ltda. vem de dar á publicidade o livro "Estudos de Portuguez", do professor Arthur de Almeida Torres.

O conhecido educador que faz parte do corpo docente do Collegio Pedro II e, sem favor, um dos mais dedicados philologos e, sendo assim, procurou reunir na presente obra todas as questões grammaticaes e prosadicas explanando-as de modo succinto e pratico, sem se ater a digressões theoricas muito communs aos tratadistas e aos cultores da linguistica.

"Os "Estudos de Portuguez" destinam-se a quem não haja adquirido solidos fundamentos technicos de grammatica e a quem

(Conclue na 23ª pagina)

AS VIRGENS

(Conclusão da 17ª pagina)

o que fôra perseguido e mutilado, tornar-se-ia são e livre. As minhas mãos sabem collocar o penso ao redor das chagas.

Quando as estendo, o sangue mais puro do meu coração afflue á extremidade dos meus dedos magneticos.

Eu possuo os dons supremos que ampliam a existencia e a prolongam ainda mais além da illusão da morte. — Não tenho medo de soffrer e sinto nos meus actos o sello da eternidade.

Por isso me agita esse desejo de criar, de chegar a ser, pelo amor, a que propague e perpetue a idealidade de uma estirpe favorita dos céos. A minha substancia poderia nutrir um germen sobrehumano.

Em sonhos velei uma noite inteira mysteriosamente ao lado de um berço, onde dormia um rapazito. Emquanto o seu corpo dormia com a respiração profunda, eu sustentava entre as minhas mãos a sua alma, tangivel como uma esphera de crystal, e o meu peito enovela-se em advinhações maravilhosas.

* * *

Violante dizia: — "Vejo-me humilhada. Sentindo sobre a minha fronte o peso dos meus cabellos, julguei que trazia uma corôa e os meus pensamentos, sob aquelle peso real, eram purpureos.

A lembrança da minha mocidade é cheia de uma visão de desastres e de incendios. Os meus olhos puros viram correr sangue, e as minhas narinas delicadas sentiram o cheiro dos cadaveres insepultos. Uma rainha ardente e joven que perdera um throno, teve-me nos seus braços antes de partir para um desterro sem esperança de voltar. Trago pois ha longo tempo na minha alma o esplendor dos destinos grandiosos e tristes.

Em sonhos tenho vivido mil vidas magnificas, passando seguramente por todos os dominios, como aquelle que passa por um atalho, que já conhece.

"No aspecto das coisas mais differentes soube descobrir secretas analogias com os aspectos de mim mesma e por uma arte occulta indical-os á admiração dos homens, valendo-me da sombra e da luz, dos vestidos e das joias, para compôr um novo aspecto imprevisto e divino da minha maturidade.

Os poetas vêem-me como a criatura symbolica, em cujas linhas sensiveis se encontra o mais alto mysterio da vida, o mysterio da Belleza revelada em carne mortal, depois de intervallos seculares e através as imperfeições de innumeraveis descendencias. E pensavam: — Esta é a effigie real da Idéa de que os povos terrestres tiveram a confusa intuição desde as origens e que os artistas invocaram sem trégua nos seus poemas, nas symphonias, nas télas, e nas argilas. Tudo nella tem expressão, tudo nella se assignala.

As linhas do seu corpo falam uma linguagem tal que converteria em Deus aquelle que comprehendesse a sua verdade eterna; os seus minimos movimentos produzem nos confins do seu corpo uma musica tão infinita como a do céo durante a noite.

Porém vejo-me aqui humilhada e privada dos meus reinos! A chamma do meu sangue empallidece e extingue-se. Desapparecerei; sou menos venturosa que as estatuas que testemunham a alegria da vida deante das cidades desapparecidas. Dissolver-me-ei ignorada para sempre, emquanto que ellas durarão guardadas nas trévas humidas, entre as raizes das flores, e um dia desenterradas apparecerão augustas como donas da terra á alma estatúa dos poetas sonhadores.

Sonhei já com todos os sonhos e os cabellos pesam-me mais que em corôas.

Embriagada pelos perfumes, gozo sentada junto ás fontes, que cantam sempre a mesma fabula.

Através o cabello que me cobre as orelhas, ouço longinqua e indefinidamente correr o tempo na monotonia das aguas."

* * *

Assim falavam em mim as tres princezas, emquanto as evoco esperando a hora irremediavel. Quem sabe se julgando que um mensageiro da vida se approximava da cancella do jardim sempre fechado, cada uma reconhecia o seu valor, despertava a esperança e seducções, reavivava a esperança e agitava o sonho que lia já a desapparecer.

Hora illuminada de uma grande e solenne poesia; hora luzente em que brilhavam, cheias de esplendor no intimo céo da alma, todas as possibilidades!

O TIO MILON

CONTO DE

Guy de Maupassant

"...VOCÊS MATARAM MEU PAE, QUE ERA SOLDADO DO PRIMEIRO IMPERIO. VOCES MATARAM O MEU FILHO MENOR, FRANCISCO, NO MEZ PASSADO, PERTO DE EVREUX. TINHA UMA DIVIDA A SALDAR E ELLA ESTA' PAGA..."

Foi durante a guerra de 1870. Os prussianos occupavam todo o paiz. O general Faidherbe, do exercito do Norte, os tinha sob o seu commando.

O Estado Maior prussiano se havia installado na granja do tio Milón. Este havia recebido e installado os officiaes inimigos o melhor que lhe era possivel.

Fazia um mez que a vanguarda extrema dos allemães permanecia no povoado observando os movimentos do inimigo. Os francezes estavam acampados, immoveis, a dez leguas dali e, não obstante isto, não se passava noite em que não desapparecesse algum soldado.

Nenhum dos soldados de sentinella, ou das patrulhas de ronda, voltava a seus postos.

Pela manhã os encontravam mortos no campo, á beira dos caminhos, estendidos nas vallas marginaes. Até os cavallos appareciam mortos tambem, degollados por tremenda punhalada no pescoço.

Todas as mortes pareciam ter sido commettidas pelos mesmos homens que não appareciam em parte alguma.

Houve panico em todo o paiz. Os prussianos fuzilavam os homens por uma simples denuncia, encarceravam as mulheres e procuravam obter por meio do terror as declarações das crianças. Não se poude averiguar nada.

Mas, eis que uma manhã, encontraram o tio Milon estendido no terreno da granja com um talho na cara.

A tres kilometros dalli haviam encontrado tambem dois soldados mortos. Um delles tinha ainda na mão seu sabre ensanguentado. Havia se defendido, certamente.

Immediatamente se constituiu o conselho de guerra, ao ar livre, em frente á granja, e perante elle foi levado o tio Milón.

Era um homem de sessenta e oito annos, pequeno, desageitado, com as mãos grandes e compridas com antennas. Seus cabellos, escassos e sem brilho, deixavam ver, por todas as partes, o couro do craneo. No pescoço, sob a pelle vermelha e curtida, viam-se as veias grossas, que se fundiam nos maxillares, para apparecerem outra vez, nos frontaes. No povoado tinha fama de avarento e de muito exigente nos tratos e negocios.

Collocaram-no, os allemães, em pé, entre quatro soldados, ante a mesa do tribunal. Cinco officiaes e o coronel iam jugal-o.

O coronel tomou a palavra, em francez:

— Tio Milon: desde que estamos aqui só temos que lhe fazer elogios. Você sempre se tem mostrado complacente e até affectuoso comnosco, porém, hoje pesa sobre a sua pessôa uma terrivel accusação, e é necessario que se saiba a verdade. Como foi produzida esta ferida que você tem na cara?

O velho não respondeu.

— Esse silencio o condemna, tio Milón. Quero que você me responda explicitamente. Você sabe quem matou os dois praças que foram encontrados esta manhã perto do Calvario?

O accusado respondeu sem vacillar:

— Fui eu.

O coronel calou-se um momento, olhando muito surpreendido e com firmeza o prisioneiro.

O tio Milón permanecia impassivel, com sua cara inexpressiva de homem do campo e com o olhar no sólo, como se se estivesse confessando antè um sacerdote. Só uma coisa podia revelar sua emoção anterior: era que se via elle fazer grandes esforços para tragar a saliva, como se lhe apertassem o pescoço para estrangulal-o.

Sua familia, o filho, a nôra e os nétos olhavam-no cheios de espanto e consternação.

O coronel proseguiu perguntando:

— Você sabe tambem quem matou todos os soldados do nosso exercito que têm apparecido mortos no campo quasi que diariamente, desde o mez passado?

— Eu.

— Você matou todos, todos elles?

— Sim, todos.

— Você sózinho?

— Eu, só.

— Diga-me como o fez.

O velho fez um gesto de desgosto. Indubitavelmente contrariava-lhe a necessidade de falar durante muito tempo. E respondeu com má vontade:

— Que sei eu! Agia segundo se apresentava a occasião.

— Advirto-lhe que é necessario que você me conte tudo. E, ainda mais. E' preciso que relate immediatamente. Como foi que você começou?

Oo tio Milón lançou um olhar inquieto a sua familia que o escutava angustiosa ás suas costas. Vacillou um momento, porém, logo decidiu-se e, resolutamente, disse:

— Vinha eu para casa uma noite, cerca de dez horas, do dia seguinte á chegada dos allemães. Os senhores e os soldados me haviam roubado quasi cincoenta escudos em moéda, além de uma vacca e de dois carneiros. Eu disse a mim mesmo: tantas vezes quantas me roubem num valor de vinte escudos, tantas vezes eu me vingarei. Sem contar que havia outras coisas que me repudiam o sangue e que as direi depois. Vi, ao chegar, um soldado que estava fumando cachimbo detráz da minha granja. Fui buscar uma foice e voltei, caladinho e tão vagaroso, que não fiz o menor ruido. Cortei-lhe a cabeça de um só golpe, de um só, como se fôra uma espiga, e sem dar tempo a que elle exclamasse, ao menos — "ai"!. Se querem encontral-o não têm mais que ir á chacara e o acharão mettido em um sacco de carvão, com uma pedra dentro... Eu tinha um plano. Juntei todos os seus objectos, desde os sapatos até o kepi, e os escondi onde ninguem pudesse encontral-os.

O tio Milón permanecia impassivel, com sua cara inexpressiva de homem de campo

Calou o ancião. Os officiaes entreolhavam-se assombrados. Seguiu-se o interrogatorio e eis aqui o que ouviram:

Desde então o tio Milon viveu com uma unica idéa fixa: a de matar os prussianos.

Odiava-os com um rancôr solapado e profundo de camponio rustico e patriota. Tinha seu plano, como elle dizia, e esperou alguns dias.

Deixavam-no entrar e sair livremente porque mostrava-se humilde e complacente com os vencedores. Assim, pois, cada noite via sair as patrulhas. Com uma dellas saiu elle tambem, depois de ter ouvido o nome do povoado ao qual os soldados deviam dirigir-se, pois com o trato continuado com a tropa havia aprendido algumas palavras do allemão. Saiu pela quadra, foi ao forno de gesso, penetrou no seu interior, e, bem no fundo, encontrando no sólo o uniforme do morto vestiu-se com elle.

Depois dirigiu-se ao campo, occultando-se nas saliencias do terreno, escutando attento os menores ruidos, inquieto como um passaro. Quando julgou chegado o momento opportuno approximou-se de uma velha carroça e occultou-se entre os fardos de capim nella empilhados. Ainda esperou ali um momento. Por fim, já quasi á meia-noite, ouviu-se o galope sobre a terra dura do caminho. O tio Milón escutou com attenção, para assegurar-se de que era só um soldado que se approximava, e preparou-se.

O cavallariano vinha correndo, a galope, trazendo um memorandum. Quando estava proximo, o tio Milón deixou-se cair no meio da carroça, contorcendo-se, gemendo.

— Hilfe! Hilfe! Soccorro! Soccorro!

O ginete deteve-se. Viu um allemão, julgou-o ferido; apeou-se do cavallo e approximou-se confiante. Quando inclinava-se para soccorrer o desconhecido a lamina do sabre atravessou-lhe o ventre. Caiu sem agonia, retorcendo-se em um estremecimento supremo.

Então o velho levantou-se radiante de alegria, e pelo prazer de uma carnificina cortou a cabeça do cadaver. Arrastou-o, depois, até um fôsso e atirou-o dentro delle.

O cavallo esperava tranquillo o seu dono. O tio Milón montou-o e fêlo correr a galope, pela planicie.

Ao cabo de uma hora viu outros dois soldados que, caminhando juntos, voltavam ao quartel. Correu em direcção a elles gritando: "Hilfe! Hilfe", e os prussianos, conhecendo o uniforme, deixaram-no approximar-se sem a menor desconfiança. E o tio Milóo passou entre os dois como uma bala rasa, matando-os um com o sabre e o outro com um tiro de revolver.

Degollou depois os cavallos, os dois cavallos allemães, e dirigiu-se cautelosamente para o forno de gesso onde escondeu o cavalo que havia tomado ao primeiro soldado. Despiu o uniforme, vestiu novamente o seu traje de paizano e foi deitar-se, dormindo tranquillamente em seu leito até a manhã seguinte.

Durante quatro dias não saiu, esperando o resultado das investigações empreendidas. Mas, no quinto, tornou a fazer a mesma operação, matando outros dois soldados. Desde então não se deteve em sua obra. Cada noite proseguia na aventura a que se propuzera, matando prussianos já em um sitio, já em outro.

Ao meio-dia ia completamente tranquillo levar a ração a seu cavallo, escondido no forno.

Chegou, por fim, uma noite em que uma de suas victimas, apercebendo-se, poude defender-se e feriu-o no rosto antes de morrer.

Poude, mesmo assim, o tio Milón chegar ao forno, esconder o cavallo e mudar o traje. Mas, ao chegar á quadra da granja perdeu os sentidos e caiu ao sólo.

Encontraram-no ensanguentado em um monte de palha.

* * *

Quando concluiu o seu relato, levantou com altivez a cabeça e ficou, impassivel, olhando cara a cara, os officiaes prussianos.

O coronel, torcendo o bigode, perguntou-lhe:

— Você não tem mais nada a accrescentar?

— Nada mais. A conta está certa. Matei dezeseis. Nem um a mais, nem um a menos.

— E você não sabe que vae morrer?

— Eu não pedi clemencia aos senhores.

— Você já foi soldado?

— Sim. Em moço estive na guerra...

Ao demais, vocês mataram meu pae, que era soldado do primeiro Imperio. Vocês mataram meu filho menor, Francisco no mez passado, perto de Evreux. Tinha uma divida a saldar e ella está paga. Estamos em paz.

Os officiaes não cessavam de entreolharem-se.

O velho continuou:

—— Oito por meu pae, oito por meu filho. Estamos em paz. Eu não fui buscar os senhores para a querella. Eu não os conhecia, nem de vista. Mas os senhores metteram-se na minha casa e mandam aqui, como se estivessem em suas propriedades. Vinguei-me nos outros. Não me arrependo de o ter feito.

Os prussianos falaram entre elles em voz baixa. Um capitão, que tambem havia perdido um filho no mez anterior, defendia aquelle velho indomavel.

O coronel pôz-se de pé, approximando-se do tio Milón disse-lhe, baixando a voz:

— Escuta. Talvez haja um meio de salvar-lhe a vida...

Mas o ancião não o ouvia, fazia-se alheio. Olhando altivo o official vencedor, fez um gesto horrivel, que contraiu sua face cruzada de parte a parte pela ferida e, inflando o peito, cuspiu com todas as suas forças em pleno rosto do coronel prussiano.

O coronel, louco de raiva, levantou a mão e o velho tornou a cuspir-lhe outra vez.

Todos officiaes levantaram-se e deram ordens a um mesmo tempo.

Em menos de um minuto foi o velho, sempre impassivel, encostado á parede e fusilado, emquanto olhava, pela ultima vez, e sorrindo, o seu filho João, a sua nóra e os nétinhos que presenciavam a scena loucos de espanto.

MEDEIROS E ALBUQUERQUE

POR

ANTONIO SALLES

ALGUNS TRAÇOS BIOGRAPHICOS DO SAUDOSO PROSADOR BRASILEIRO "CUJA COMPLEXA PSYCHE FUGIA ÁS CLASSIFICAÇÕES E SE COMPRAZIA A MOSTRAR SUCCESSIVOS ASPECTOS, ALGUNS BEM DESCONCERTANTES E ATE' CONTRADITORIOS."

Medeiros e Albuquerque

Quando segui para o Rio o anno passado, (1934) já sabia que era precário o estado de saude de Medeiros e Albuquerque e era minha intenção fazer-lhe uma visita logo que ali chegasse. Mas, ao chegar, soube que uma crise recente o prostrára mais, e, cobarde que sempre fui para as enfermidades alheias, não tive logo animo de visital-o.

Certa tarde que João Ribeiro me convidara para passar com elle e sua familia, disse-lhe eu, quando ia retirar-me: Agora eu devia ir á casa do Medeiros, mas não tenho coragem.

— Eu tambem, disse João Ribeiro, tenho tido muita vontade de visital-o, mas ainda não tive animo.

Resolvemos fazer de nossas fraquezas uma força, e lá fomos á sua nova residencia da rua dos Voluntarios, onde elle vivia seus ultimos dias em companhia da dedicada nóra e do néto estremecido.

A casa, muito grande para tres pessôas, era habitada principalmente pelos seus livros. Desde a sala de entrada, pelos corredores, e ainda nos aposentos superiores, pelos corredores, e ainda nos aposentos superiores se enfileiravam, em vastas estantes abertas, os quinze mil volumes de sua bibliotheca, de um eccletismo perturbador.

Já outra vez, muitos annos antes, eu visitara Medeiros em sua casa propria da rua Haddock Lobo, e o que mais me chamára á attenção, foram um grande armario contendo apparelhos para estudos psychologicos e a enorme collecção de diccionarios de tudo e em todas as linguas, alguns sobre assumptos abstrusos e de cuja existencia e utilidade eu jamáis suspeitára.

Isso revela a qualidade caracteristica do espirito de Medeiros: a curiosidade, uma infatigavel, uma insaciavel curiosidade intellectual, que o arrastava em todas as direcções onde elle sentia que havia alguma coisa de interessante a aprender ou desvendar.

Essa curiosidade fez delle um dilectante de preoccupações multiformes, um dilectante dotado de real cultura, de fino senso artistico e de raro bom gosto. E, ao par disso, uma capacidade quasi incrivel de trabalho, uma inexgotavel facilidade de producção.

Elle chegara a um grão de tão perfeito apparelhamento intellectual que o tornara incapaz de especialização, que o habilitava a cultivar todos os generos literarios e todas as especies de conhecimentos.

Sua complexa psyque fugia ás classificações e se comprazia a mostrar successivos apecto, alguns bem desconcertantes e até contradictorios. Esse homem, dotado como era, de espirito combativo, irreverente por indole, de uma irreverencia que chegava ás fronteiras do cynismo, no sentido athmologico do termo, não podia atravessar a vida sem arrepiar o pêllo das conveniencias, sem arranhar a epiderme das convenções sociaes, sem armar rixas, sem dar e levar pancadas moraes e até physicas.

Era um dialéctico incomparavel, de uma percuciencia surpreendente, ás vezes de uma impiedade inexoravel nas suas polêmicas que aliás mantinha dentro dos limites da polidez e do bom humor.

De vez em quando um "hobby" o fixava por algum tempo, e elle o explorava até a saciedade ou a desillusão. Uma vez, estando eu em Juiz de Fóra, elle escreveu-me pedindo um artigo acêrca do prefacio que escrevera para a traducção que fizera do livro de A. Coste sobre occultismo. Fui obrigado á responder-lhe que não tinha do assumpto senão umas vagas tinturas, pelo que

(Conclue na 23ª pagina)

Gilberto Costa

De BARNABE' DE CAMPOS

Quem é que não conhece no Maranhão esse nome que ainda vive a repercutir no coração reconhecido de toda a mocidade daquelle Estado?

Quem não conhece esse nome cuja passagem pela terra deixou um traço luminoso na formação moral e intellectual de toda uma geração?

Quem não conhece esse nome cujo desapparecimento abriu uma irreparavel lacuna no magisterio da Athenas brasileira, e erigiu no coração de sua mocidade um altar de veneração á figura do mestre emerito que tanto contribuiu para o engrandecimento da sua terra?

Quem é que não conhece esse nome que encerra em cada letra que o fórma a gloria de um grande Estado e o justo orgulho de um Povo?

Quem não conhece emfim, esse nome que como mestre soube ser pae, e como pae soube ser amigo?

* * *

Pois bem, leitôr amigo, é desse mestre sabio e bom, ha dois annos desapparecido, que nesta ligeira mas sincera chronica, evoca á sua memoria, o menor, o mais humilde dos seus discipulos.

Examinar detalhadamente a sua obra seria tarefa por demais penosa, porque eu não encontraria palavras com que pudesse gizar em côres vivas a grandeza do seu coração, de mestre dedicado e de pae estremoso. Porém, tentarei descrever nestas linhas um episodio emocionante da sua vida de academico em que se reflecte a grandeza immensuravel da integridade do seu caracter, encrustada á aureola mirifica dos seus sentimentos.

* * *

Corria o anno de 1931. Uma grande noticia espalhou-se na capital maranhense envolta nas teias do sensacionalismo: — prof. Gilberto Costa havia requerido matricula na Faculdade de Direito, onde a mór parte dos professores tinham sido seu discipulos.

Os commentarios ferviam em torno da pittoresca nova. Ninguem, entretanto, queria dar credito á noticia julgada fantastica, todavia verdadeira.

Reabrem-se as aulas. E entre os alumnos, avulta a figura veneranda e austera do educador, tendo ao lado o seu filho.

Querendo satisfazer a curiosidade dos seus conterraneos, Gilberto Costa decidiu-se a explicar em linhas geraes a razão que o levara a retornar aos bancos de alumno.

E contou:

— Meu filho, concluido o curso secundario, tinha necessidade de ingressar num curso superior. Como só ha uma Faculdade no Maranhão, o que é irrisorio e paradoxal, aconselhei-o a estudar Direito.

Como em torno dos estudos juridicos, em nosso Estado, se formou verdadeira tempestade de desprestigio, afim de que meu filho não se arrependesse da carreira em que a meu conselho se inicia, tambem, com elle, vim beber da agua crystalina da fonte do ensino juridico.

Não me move, nem me moveria o intuito de adquirir um pergaminho, sómente pelo

Professor Gilberto Costa

bel prazer de satisfazer uma vaidade humana. Não, meus collegas e amigos; o meu intuito é unicamente fazer valer a carreira que elle não via com bons olhos.

* * *

O amôr e a dedicação de pae levou-o no mais edificante e sublime dos exemplos ao banco de discipulo de uma Faculdade em que a cathedra ficava muito aquém da irradiação luminosa da sua intelligencia e do seu saber.

AOS LEITORES DO DIARIO CARIOCA

Machina de Costura NEW HOME

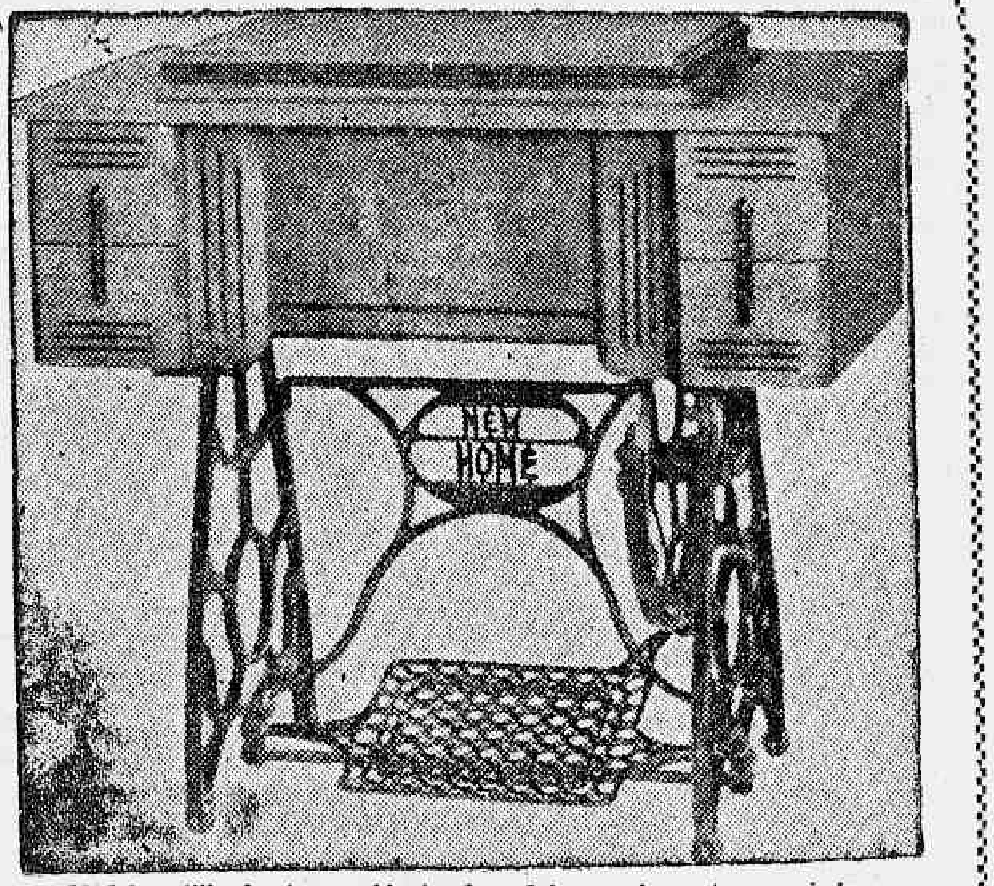

Modelo estilizado, typo gabinete, de pedal, com 4 gavetas, em imbuya envernizada na côr natural. A machina offerecida pelo DIARIO CARIOCA acha-se em exposição na "CASA LUCAS", avenida Passos 36-38, em frente ao Thesouro

Machinas NEW HOME — Distribuidores :
COMPANHIA FEDERAL DE ELECTRICIDADE

Sem Um Real de Dispendio!

Inteiramente GRATIS!

Em sorteios mensaes que serão realizados nos dias 10 de cada mez, ás 15 horas, na séde da "Invicta S. A.", na rua São Pedro, 170, terreo.

1°. premio — Um terreno na Ilha do Governador, (Jardim Carioca).

2°. premio — Uma machina de costura New Home (de pedal, com cinco gavetas).

3°. premio — Um conto de réis em apolices

Março - 1938
Coupon N.
11
CONCURSO DO
DIARIO CARIOCA

O DIARIO CARIOCA publica diariamente UM COUPON

BASTA REUNIR 10 COUPONS DE 10 DIAS DIFFERENTES (NAO PRECISAM SER SEGUIDOS) PARA OBTER UM CARTAO COM DIREITO A CONCORRER AO SORTEIO MENSAL SEM NENHUM DISPENDIO E SEM MAPPAS.

COMPLETE O CONFORTO DO SEU LAR!

A troca dos coupons pelos cartões para o sorteio do corrente mez será feita na Praça Tiradentes 77 - 1° andar — DIARIO CARIOCA — depois do dia 20 das 12 ás 17 horas

Casa Guiomar
CALÇADO "DADO"
FOI, E' E SERA' A MAIS BARATEIRA DO BRASIL. LANÇA NO MERCADO NOVIDADES DE SUA CRIAÇÃO

35$000 Elegantes e finos sapatos em superior pellica preta, ou marron, com lindo laço da mesma pellica, salto mexicano

38$000 Lindos e modernos sapatos em superior pellica azul, preta, marron ou naco branco, com lindo enfeite do mesmo couro, salto Luiz XV, alto.

Finas e modernas alpercatas em superior naco branco, lavavel, e superior pellica envernizada, preta ou pellica marron com linda pala furada — de 18 a 26. 16$000; de 27 a 32, 18$000.

Remettem-se gratis catalogos illustrados

Porte : sapatos 2$000. alpercatas, 1$500

JULIO N. DE SOUZA & C.
Avenida Passos, 120 — Rio
Telephone : 43-4424

Moveis-CASA SAMPAIO

Dormitorios para casal de 480$ a 1:200$000
SALA de Jantar de 300$000 a 1:700$000

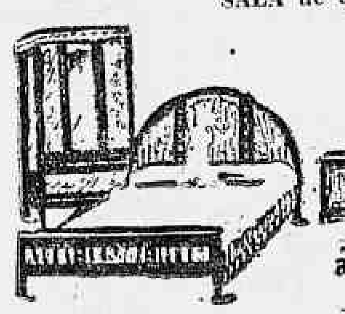

grupos estofados de ... 220$ a 350$. Trocam - se moveis antigos por modernos

á RUA RIACHUELO, 5 e 7

Visitem as exposições da
CASA SAMPAIO

Estatisticas Economicas da Liga das Nações

Segundo o numero de fevereiro do "Boletim Mensal de Estatisticas da Liga das Nações" o reinicio do commercio mundial começou a se manifestar lentamente em 1933 e se intensificou gradualmente nos annos seguintes, principalmente no de 1937. Seu valor-ouro attingiu nesse anno um nivel de 23,7 % mais elevado do que em 1936, mas não se elevou senão a 46.2 do valor correspondente a 1929.

Como o indice ouro dos preços do commercio internacional em 1937 é avaliado apenas em 47,5 % da média de 1929, o **quantum** do commercio mundial de 1937 era provavelmente em mais ou menos 2,5 % apenas, inferior ao de 1929.

Em 1933, elle estava a 1 % acima do ponto mais baixo attingido em 1932; em 1934, de 3,5 %, em 1935, de 4,5 %, em 1936, de 5 % e em 1937, 13.5 %.

O valor ouro das importações mundiaes elevou-se de 24,2 % de 1936 a 1937. Entre os 36 paizes commerciantes dos mais importantes, só a Alegria demonstra uma diminuição substancial nas importações (30%). Na China e na U. R. S. S. as importações se mantiveram no desponivel de 1935. Nos outros paizes, o augmento das importações não foi inferior a 9 %.

O augmento mais importante observado nas importações cabe á Italia: de 70 %. Lembre-se que as possibilidades commerciaes italianas tinham sido reduzidas no decurso do anno precedente. As importações na Rumania, na Bulgaria, e nas Indias Hollandezas se traduzem por um augmento de mais de 50 %; na Finlandia de 44 %; na Argentina, na Noruega, no Japão, na Malasia Brit[illegible] e no Brasil de 34 a 39 %. A majoração da importação é [illegible] da por cerca de 30 % nos Paizes Baixos, na Allemanha, na Suecia, na União Economica Belgo-Luxemburgueza, na India, na Yugoslavia e na Nova Zelandia.

A percentagem de augmento attinge 27 a 20 °|° no Canadá, na Polonia, nos Estados Unidos, no Chile, na Tchecoslovaquia, no Egypto e no Reino Unido; de 19 a 9 °|° para nove outros paizes entre os quaes, a Australia, a Suissa e a França.

O **valor-ouro das exportações mundiaes** augmentou em 1937 de 23,3 °|°. O desenvolvimento mais notavel coube ao Chile, com 75 °|°, á Rumania com 58 °|°, á Italia e á Malasia Britannica, com 46 °|°, á Yugoslavia com 44 °|°, ás Indias Hollandezas e á Argentina, com 41 °|°, e aos Estados Unidos da America com 36 °|°.

Nos paizes baixos, na Techecoslovaquia, na Suecia, na União Economica Belgo-Luxemburgueza, na Finlandia, na Bulgaria, na U. R. S. S., na Austria, em Ceylão e na Allemanha o augmento varia entre 33 e 24 °|°. Elle é inferior a 13 °|° na União Sul-Africana, no Canadá (8 °|°), na França (2,5 °|°), na Irlanda (0,5 °|°). Nota-se, ao contrario na Algeria, uma baixa de 7 °|°.

A **producção mundial** das industrias de fundição, do aço, do zinco, do cobre, da hulha e do petroleo, de accordo com os indices provisorios de que se dispõe foi sensivelmente mais elevada em 1937 do que em 1936. O augmento foi mais ou menos: para fundição 14 °|°, para o aço 9 °|°, para o zinco, 11 °|°, para o cobre 33 °|°, para o carvão 5,5 °|°, e para o petroleo 14 °|°.

A producção mundial foi para os productos seguintes superior áquella de 1929: petroleo 40 °|°, cobre 20 °|°, aço e zinco, 12 °|°, fundição 6 °|°.

Em compensação a producção do carvão foi de 2% inferior ao nivel de 1929.

A producção do aço em 1937 augmentou principalmente na Tchecoslovaquia, em 48%, no Luxemburgo, na Polonia e no Canadá em 26%, na Belgica em 22%, na França em 18%, no Reino Unido em 11% e na URSS em 9%. O augmento foi relativamente fraco na Italia, onde se elevou de mais 3.°%, bem como na Allemanha e nos Estados Unidos em 3.6%.

A producção do zinco desenvolveu-se no anno findo particularmente nos Estados Unidos e na Allemanha em 20%.

Os indices dos preços de atacado determinados para 39 paizes indicam por todo o anno de 1937 um nivel mais elevado que no anno precedente. Os preços de atacado (médias annuaes) elevaram-se principalmente na França (41%), na Indo-China (34%), nas Indias Hollandezas (32%), na Leitonia (25%), no Japão (21%), no Chile (20%), nos Paizes Baixos (19%), em Portugal (18%), no Iram e na Italia (17%), na Belgica, na Suissa e na Noruega (16,4%). Para onze outros paizes, o augmento oscilla entre 15 e 10% especialmente para o Reino Unido (15%), a Suecia, a Argentina, o Canadá, a India, a Dinamarca e a Polonia.

No segundo grupo de nove paizes comprehendendo os Estados Unidos, o augmento varia entre 9 e 6%. As majorações menos importantes cabem á Allemanha (mais 1,7%), á União Sul-Africana, á Albania, ao Egypto, á Austria e á Turquia (mais 2 a 4%).

Na maioria dos paizes, o movimento ascendente dos preços de atacado está parado ou começa a declinar como se poude constatar durante os ultimos mezes de 1937. A alta dos preços continua apenas na União Sul-Africana, na Albania, na Bulgaria, no Iram, na Italia, na Nova Zeelandia e na Yugoslavia.

PRECISANDO
DEPURAR O SANGUE
TOME :
Elixir de Nogueira
combate a SYPHILIS
EM TODOS OS PERIODOS

HEIDER VILLARES SUCENA — FAUSTO DE FREITAS E CASTRO
ADVOGADOS
RUA DA ALFANDEGA, 47-3.° and. (Sala da frente) TEL. 23-0066

Assistencia Judiciaria do DIARIO CARIOCA

Criada esta secção gratis para os seus leitores pobres sob a direcção do dr. Alvaro Conceição de Oliveira

O DIARIO CARIOCA, ao inaugurar a Assistencia Judiciaria para seus leitores, prestou mais um relevante serviço á sociedade defendendo os direitos dos que necessitam de Justiça. O successo e recompensa dessa nova secção encontramos nos agradecimentos que temos recebido. Continuaremos diariamente das 10 ½ ás 11 ½ a attender aos interessados.

Reuniu-se a Camara de Intercambio Commercial, Credito, Cambios e Propaganda

No gabinete do director executivo, ministro J. A. Barbosa Carneiro, e sob a presidencia deste, reuniu-se hontem, ás dez horas a Camara de Intercambio Commercial, Credito, Cambios e Propaganda, para o estudo preliminar dos problemas relativos ao nosso intercambio commercial com a Republica da Venezuela.

Além dos membros da Camara, compareceram á reunião, especialmente convidados, o sr. Basileo Gomes, do Lloyd Brasileiro, e o consul Egydio Camara.

Ficou resolvido que seriam iniciadas "demarches" junto aos nossos exportadores com o fim de verificar quaes os que desejam remetter amostras de productos suceptiveis de interessar o mercado venezuelano, aproveitando a proxima viagem do navio-tanque "Mossoró" que irá brevemente áquelle paiz carregar oleo para a nossa marinha de guerra.

Após uma troca de idéas entre os varios membros da Camara, foram approvadas as providencias já tomadas pelo director executivo e ficou resolvido que o conselheiro João de Lourenço e consultor technico Adamastor Lima elaborassem um questionario que s[illegible]a de base ás investigações necessarias ao estabelecimento do intercambio entre os dois paizes amigos.

Aos interessados do Interior do Concurso do DIARIO CARIOCA

Para que possam, com a maior brevidade, ser attendidos, queiram enviar-nos um enveloppe sellado, subscriptando o nome do concorrente, a rua, a cidade e o Estado.

PORTE SIMPLES	$400
PORTE REGISTADO	1$200
PORTE EXPRESSO	1$600

Escrevam no enveloppe a palavra "Concurso" para serem attendidos promptamente.

FORMIGUINHAS CASEIRAS

Só desapparecem com o uso de "BARAFORMIGA 31", que attrae e extermina as formiguinhas caseiras e toda especie de baratas e que por ser liquido, é o unico que acaba com as baratinhas miudas, que tanto estragam os moveis e mancham os espelhos.

"BARAFORMIGA 31"
ENCONTRA-SE NAS DROGARIAS E PHARMACIAS
Vidro pelo Correio — 4$000.
Pedidos á Lima Carvalho — Caixa 1248 — Rio.

Dr. Newton Motta

(Cirurgião do Hospital São Francisco e da Caixa da City, Ex-Chefe dos Serviços de Gynecologia e Obstetricia da Benefic. Hespanhola)

OPERAÇÕES - DOENÇAS DE SENHORAS
PARTOS

Consultorio :
Rua Ouvidor, 164-1.° sala 4
Terças, quintas e sabbados
— 2 1|2 ás 4 —
Attende chamados: Tel. 26-6263

D. QUICHOTE DE LA MANCHA

(De Miguel Cervantes)

(Continuação) (39)

rombo, torta de um olho, e do outro pouco sã. Verdade é, que a galhardia do corpo lhe descontava as outras faltas, não tinha sete palmos dos pés á cabeça; e os hombros, que algum tanto lhe cargavam, a faziam olhar para o chão mais do que ella quizera.

Esta gentil moça pois ajudou a donzella, e entre ambas engenharam uma cama sufficientemente má para D. Quixote, num sótão, que dava visiveis mostras de ter noutro tempo servido de palheiro muitos annos, no qual se alojava tambem um arrieiro, que tinha a sua cama feita um pouco adeante da do nosso D. Quixote, e ainda que era das enxergas e mantas dos machos, levava ainda assim muita vantagem á do cavalleiro, que só se compunha de qautro tabuas mal acepilhadas, sobre dois bancos desiguaes, e dum colchão que em delgado mais parecia colcha, recheado de godelhões, que, se não mostrassem por alguns buracos serem de lã, ao toque e pela dureza pareciam calhaus, dois lençóes como de couro de adarga, e um cobertor cujos fios se podiam contar sem escapar um unico.

Nesta amaldiçoada cama se deitou D. Quixote, e logo a vendeira e sua filha o emplastaram de alto a baixo, alumiando-lhes Maritornes (que assim se chamava a asturina); e vendo a vendeira o corpo de D. Quixote tão pisado em muitas partes, disse que mais pareciam aquillo pancadas, que só quéda.

— Não foram pancadas — acudiu Sancho — é que o penedo tinha muitos bicos, e cada um delles lhe fez sua pisadura

E ajuntou logo:

— Olhe, senhora, se faz isso de modo, que sobejem algumas estópas, que não faltará quem dellas precise, que tambem a mim me doem um pouco os lombos.

— Pelo que vejo — disse a vendeira — tambem vós caistes?

— Não cai — respondeu Sancho — mas do susto que tive de ver cair o meu amo de tal modo me dóe o corpo, que é como se me tivessem dado mil bordoadas.

—Podia muito bem ser isso — disse a donzella — que a mim muitas vezes me tem acontecido sonhar, que caia de uma torre abaixo, e não acabava nunca de chegar ao chão; e quando despertava do sonho, achava-me tão moida e quebrantada, como se tivera caido deveras.

— Assim mesmo é que é, senhora — respondeu Sancho Pança; — tambem eu, sem sonhar nada, e estando mais acordado do que estou agora, achome com pouco menos pisaduras que meu amo o senhor D. Quixote.

— Como se chama este cavalleiro? — perguntou a asturiana Maritornes.

— D. Quixote de la Mancha — respondeu Sancho — é cavalleiro de aventuras, e dos melhores e mais fortes que de longo tempo para cá se tem visto neste mundo.

— Que vem a ser cavalleiro de aventuras? — replicou a serva.

— Tão novata sois no mundo, que o ignoraes? — respondeu Sancho — pois sabei, irmã, que cavalleiro de aventuras vem a ser um sujeito, que em duas palhetadas se vê desancado, e Imperador. Hoje está a mais descitada criatura do mundo, e a mais necessitada, e amanhã terá duas ou tres corôas reaes para as dar ao seu escudeiro.

— Então como é que vós, pertencendo a tão bom senhor — perguntou a vendeira — não tendes, ao que parece, pelo menos algum condado?

— Ainda e cedo — respondeu Sancho — porque não ha se não um mez que andamos buscando as aventuras, e por emquanto ainda não topamos com alguma que o fosse em bem; muitas vezes se busca uma coisa, e se acha outra. Verdade é, que se o meu amo e senhor D. Quixote sera desta quéda ou destas feridas, e eu não ficar estropiado, não troco as minhas esperanças pelo melhor titulo de Hespanha.

Todas estas praticas estava D. Quixote escutando muito attento; e, sentado-se na cama conforme poude, pegando na mão da vendeira, lhe disse:

— Créde, formosa senhora, que vos podeis chamar feliz por terdes albergado neste vosso castello a minha pessoa, que e tal, que, se eu a não louvo, é pelo que se costuma dizer, que o louvor em boca propria é vitupério; porém, o meu escudeiro vos dirá quem sou. Só vos digo, que hei-de conservar eternamente na memoria o serviço que me haveis feito para o agradecer emquanto a vida me durar; e prouvera aos céos, que o amor me não tivesse tão rendido e sujeito ás suas leis, e aos olhos daquella formosa ingrata, que digo pela boca pequena que os desta formosa senhora se

(13-3-938) (Continua)

PHOSPHOROS
USEM
DAS MARCAS
SOL
E
YPIRANGA
SÃO OS MELHORES E
POR TODOS PREFERIDOS

a pagina de Madame

OBSERVE

SEU espelho mostrará, dia após dia, a transformação operada pelo Creme Rugol em sua cutis. Logo após as primeiras massagens, somem-se as rugas, espinhas, cravos e manchas da pelle. Comece a usar o Rugol hoje mesmo. Ficará surprehendida com o resultado.

Creme RUGOL

S/A

Dois interessantes vestidos para tarde: 1) Em setim verde alface. 2) em peau de gazele roxo

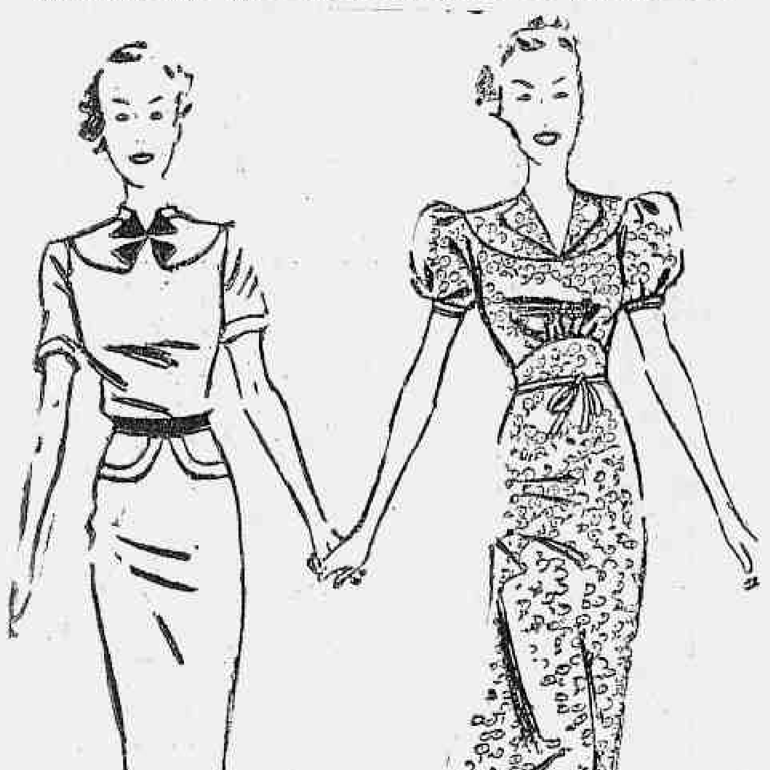

1) Modelo de corte juvenil para execução em tecido de tom cereja. 2) Vestido de estamparia alegre, mangas cheias e corpo franzido

ÁS LEITORAS

Desejando algum conselho que se prenda ao assumpto desta Secção, queiram dirigir-se, por carta, á *Mlle. EGLÉE*

REGINA HOTEL

Flamengo, proximo aos banhos-de mar, rua Ferreira Vianna 29, telephone e agua corrente em todos os aposentos, appartamentos com banho proprio, modernas installações de banho de duchas, bem montado salão de barbeiro e orchestra diaria. Preços modicos. Endereço telegraphico:

REGINA. TELEPHONE: 25-3783

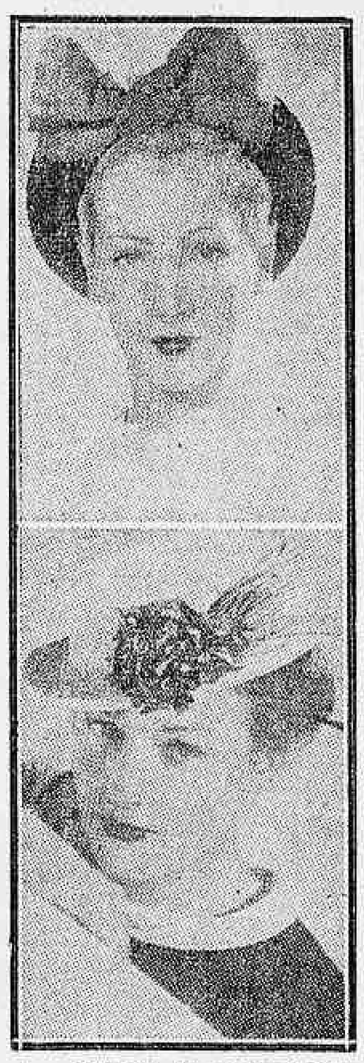

1 — Chapéu de panamá preto com laço verde. 2— Em palha branca com "bouquet" de violetas

PARA NOIVAS.. — Vestido de peau d'ange com lindissima cauda

Vestido de moderno estampado com saia ligeiramente "godet"

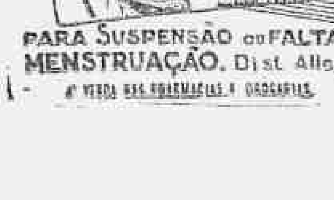

PARA SUSPENSÃO ou FALTA da MENSTRUAÇÃO. Dist. Alloma

A' VENDA NAS PHARMACIAS E DROGARIAS

Para a sua ★ ★ mesa ★ ★

CASADINHOS

Tome 300 grs. de farinha de trigo, 250 grs. de assucar, 6 gemmas, 3 claras, 1 colher de chá de fermento Royal. Bata as claras em neve, junte as gemmas ao assucar, bata bem, e por ultimo incorpore a farinha peneirada com o fermento. Vá deitando os bocados do tamanho de nozes num taboleiro untado e leve a assar no fôrno. Depois una dois a dois com marmellada. Passe em glace de agua e leve á boca do forno para seccar.

PETITS-FOUS DE CHOCOLATE

Tome 300 grs. de farinha de trigo, 300 grs. de assucar peneirado. 115 grs. de chocolate ralado, 1 colher de café de canella (se quizer), 3 ovos e 1 colher de chá de manteiga. Misture tudo, bata bastante e deite num taboleiro em pequenas porções, da fórma de uma flor com 4 petalas, colloque um pedacinho de fruta secca no meio, e leve a assar no fôrno.

PÃO ALLEMÃO

Misture 100 grs. de farinha com 2 colheres de fermento de cerveja e deixe a crescer. Quando tiver o dobro do volume, junte, sempre, mexendo, 4 ovos, 1 colher bem cheia de manteiga, outra de banha, 2 chicaras de leite morno, 1|2 chicara de assucar e 1 colher de chá de sal. Misture bem e vá juntando 450 grs. de farinha peneirada.

Amasse bem e deite numa fôrma grande untada, ou em 2 menores, só até o meio e deixe crescer. Quando estiver quasi até em cima, leve a assar no fôrno.

OSTRAS A PARISIENSE

Toma-se uma boa porção de ostras e refogam-se em azeite, tendo todos os temperos passados na machina. Depois de cozidos separam-se as maiores; picam-se as outras ostras e misturam-se novamente ao refogado. Faz-se com 1|2 litro de leite, 3 gemmas, 1 colher das de sopa de manteiga, 1 de farinha de trigo e 2 de queijo ralado, um creme espesso que se junta ao refogado de ostras.

Arruma-se em panellinhas proprias, ou nas que se usam para soufflé, no fundo uma ostra grande; cobre-se com o creme e polvilha-se com bastante queijo.

Leva-se ao forno muito quente, durante alguns minutos, antes de servir.

BIFES ENROLADOS

Cortam-se os bifes e temperam-se com sal, alho e vinagre; põe-se dentro de cada um, pedacinhos de presunto, ou de toucinho, enrolam-se e prendem-se com palitos. Deita-se em uma panella um pouco de banha e quando esta estiver bem quente, põe-se uma colher das de chá de farinha de trigo, em seguida collocam-se os bifes e quando estiverem bem corados juntam-se os temperos e um pouco de vinho do Porto Barril; tampa-se a panella e deixa-se cozinhar.

Servem-se com vagens cozidas e passadas ligeiramente na manteiga.

FRITADA DE LOMBO

Põe-se de molho, de vespera, meio kilo de lombo de porco salgado. No dia seguinte parte-se em pedaços e refoga-se com todos os temperos para fazer um bom ensopado; juntam-se 3 batatas grandes cortadas em tiras e meio repolho picado; deixa-se cozinhar. Quando prompto, batem-se quatro ovos inteiros, misturam-se aos poucos no ensopado mexendo sempre para ligar bem os ovos, deixando-se de parte um pouco dos mesmos. Põe-se esse ensopado num prato que vá ao forno, cobre-se com o resto dos ovos, enfeita-se com rodellas de cebolas e de pimentão, azeitonas, e leva-se ao forno quente durante dez (10) minutos.

BOLO DE MEL

1 chicara de mel, 1 colher rasa de fermento Royal, 2 chicaras de farinha de trigo, 2 colheres de manteiga, 4 ovos, as claras em neve.

Bata a manteiga com o mel, junte os ovos e por ultimo a farinha com o fermento. Leve a assar em duas fôrmas e depois de promptas, una com um pouco de mel batido com uma colher de manteiga. Cubra com suspiro.

PÃO DE LOT MELOSO

225 grs. de farinha de trigo, 450 grs. de assucar, 12 ovos, as claras em neve. — Bata as gemmas, depois as claras, o assucar, e bata até abrir bolhas. Quanto mais bater, melhor. Junte a farinha, misture com rapidez e leve logo ao forno quente, dentro de grande fôrma forrada com folha de bananeira.

Fica todo enrugado, porém de gosto é o melhor.

ROLO DE GELE'A

Bata 2 gemmas com 1 chicara rasa de assucar, até ficar leve. Junte 4 colheres de agua, torne a bater e junte 1 chicara rasa de farinha peneirada com 1 colher de chá de Royal e 1|2 de sal. Mexa bem, e junte ás 2 claras em neve. Deite num taboleiro pequeno, untado e polvilhado, e espalhe em camada fina e leve a assar no forno.

Logo que saia do forno, deite sobre um panno humido e polvilhado de assucar. Apare os lados, espalhe por cima uma camada de recheio, enrole, polvilhe de assucar, deixe esfriar e córte em rodelas.

Póde rechear com qualquer geléa.

LOSANGOS DE CASTANHA DO PARA'

Faça uma calda com 350 grs. de assucar. Junte 250 grs. das castanhas moidas, 8 gemmas e 3 claras em neve. Misture e leve ao fogo até apparecer o fundo da caçarola. Addicione logo 1 colher rasa de manteiga, despeje num taboleiro untado e leve a assar no forno.

Depois de frio, córte em pequenos losangos e passe em assucar peneirado.

BONS-BOCADOS DE LEITE DE CÔCO

Faça uma calda grossa com 400 grs. de assucar. Depois de fria, junte 6 gemmas, 3 claras, o leite de 1 côco e 50 grs. de farinha de trigo.

Peneire tudo, addicione 1 colher de manteiga derretida e leve a assar em forminhas untadas .

CREME DE BAUNILHA

Bata 8 a 12 gemmas com 600 grs. de assucar, até ficar como gemmada. Vá despejando então, aos pouquinhos, 2 litros de leite a ferver com 1 fava de baunilha ou um pouco de essencia. Leve ao fogo sem ferver, passe por uma peneira fina e deixe esfriar, mexendo de vez em quando.

BISCOITOS PALITOS

Tome 250 grs. de farinha de trigo, 200 grs. de assucar, e 10 ovos. Bata muito bem as gemmas com o assucar e essencia de baunilha, depois incorpore á farinha e misture sem bater. Por ultimo, junte as claras em neve e misture tambem sem bater. Colloque a pasta no sacco proprio, e vá deitando sobre o comprido, em taboleiro forrado de papel. Polvilhe com assucar socado, por meio de uma peneira e leve a assar no forno.

Arrume numa salva de prata, forrada com uma rodela de papel rendado.

Dois interessantes aventaes

MODELOS JUVENIS... — Tres praticas saias-calça

A receita Royal da semana...

PEIXE COBERTO COM ENROLADOS DE QUEIJO

Prepare peixe cozido com molho grosso de creme numa fôrma e cubra com estes

ENROLADOS DE QUEIJO

1½ chic. far. de trigo; 3 colh. (chá) Royal; ½ colh. (chá) sal; 3 colh. (sopa) gordura; ½ chic. leite; ¾ chic. queijo ralado; 2 tomates pellados.

Peneire os ingredientes seccos. Junte a gordura e misture bem. Depois o leite. Faça a massa macia e mexa de leve até ficar lisa. Abra numa taboa polvilhada. Espalhe por cima o queijo com os tomates cortados, por cima. Enrole em rocambole. Corte em 8 porções achatadas e ponha-as por cima do peixe. Corar tudo em fôrno quente meia hora.

"A receita perfeita das 6as. feiras" — diz D. Maria Silveira

O prazer e a satisfacção de preparar novos e appetitosos pratos como este, são consequencia da habilidade culinaria que se obtem com o uso do Fermento em Pó Royal. Si deseja receber, gratis, um livro com 182 receitas comprovadas, escreva a D. Maria Silveira — Departamento 55C - 1 2 — Caixa Postal 3215, Rio de Janeiro.

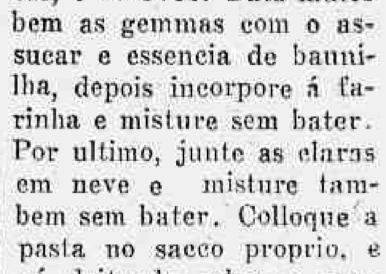

ROYAL FERMENTO EM PÓ

VALERIANO GRAVADOR

CONSTITUIÇÃO 11. 1º AND.
EDIFICIO DO DIARIO DE NOTICIAS
TEL. 42-2095
RIO

A Agricultura e Criação

II CONCURSO NACIONAL DE POSTURA

RESULTADO ATE' 28 DE FEVEREIRO DE 1938

PARQUE N. 1

Granja da Revista — George Linhares Velloso

N. da gall.	Dias de postura	Nº de ovos	Pontos
1	349	221	209,35
2	261	108	122.76
3	95	61	59,06
4	340	212	225,63
5	338	220	230,65
6	341	202	228.00
7	320	236	240.14
8	328	237	232.26
9	330	259	268,88
10	319	233	254,31
11	337	167	199.30
12	75	1	0.82
Ovos fóra		44	46.48
		2203	2317.68

PARQUE N. 2

Aviario Cantagallo — João Jayme de Siqueira

N. da gall.	Dias de postura	Nº de ovos	Pontos
13	261	59	54.88
14	329	238	240.03
15	335	189	206.84
16	329	29	27.42
17	223	91	102.06
18	290	203	257.35
19	341	268	243.66
20	339	167	147,97
21	322	257	250,87
22	—	—	—
23	288	161	180,31
24	309	103	94.93
Ovos fóra		80	83.44
		1845	1890,91

Morreram as gallinhas ns. 13, 17 e 22.

PARQUE N. 3

Aviario S. José — José Narciso Ramos

N. da gall.	Dias de postura	Nº de ovos	Pontos
25	316	30	27.14
26	215	153	150.41
27	186	35	29.70
28	340	217	211.53
29	282	152	136.19
30	270	154	139.77
31	333	218	242.83
32	—	—	—
33	277	181	152.00
34	252	81	86.34
35	301	133	142.03
36	325	147	136.81
Ovos fóra		164	156.42
		1645	1611.55

Morreram as gallinhas ns. 27, 29 e 32.

PARQUE N. 4

Granja Esmeralda — Dr. Rubens Valle da Costa

N. da gall.	Dias de postura	Nº de ovos	Pontos
37	355	157	169.08
38	349	53	66.11
39	348	239	261.69
40	320	101	106.64
41	342	236	280 34
42	339	246	248.92
43	342	142	147 19
44	329	29	28.60
45	154	21	23.87
46	128	64	62.74
47	352	142	151.61
48	343	156	155.05
Ovos fóra		62	63.06
		1648	1764,30

Morreram as gallinhas ns. 40, 45 e 46.

PARQUE N. 5

Granja Iguassu' — Carlos Mendes de Oliveira Castro

N. da gall.	Dias de postura	Nº de ovos	Pontos
49	241	144	160.72
50	304	118	121.52
51	330	208	218.22
52	68	2	2.14
53	315	267	256.33
54	141	22	23.87
55	274	144	127.90
56	251	65	58.66
57	210	53	52 90
58	321	252	232 57
59	308	253	250 68
60	268	301	219 53
Ovos fóra		49	51.44
		1748	1773.48

Morreram as gallinhas ns. 52, 55 e 60.

PARQUE N. 6

Aviario Botafogo — Gilberto Campos

N. da gall.	Dias de postura	Nº de ovos	Pontos
61	295	190	210.99
62	261	131	153.83
63	358	198	225.64
64	290	167	195.08
65	238	53	68.93
66	260	110	117.48
67	300	223	239.42
68	312	189	194.47
69	266	131	126.95
70	316	182	195.70
71	318	138	149.65
72	303	230	240.29
Ovos fóra		163	180.74
		2106	2299.20

Morreu a gallinha n. 65.

PARQUE N. 7

Fazenda do [illegible] — Granjas Reunidas Rio Petropolis S. A.

N. da gall.	Dias de postura	Nº de ovos	Pontos
73	282	126	126.72
74	[illegible]	176	152.58
75	[illegible]	90	105.16
76	312	165	158.06
77	[illegible]	[illegible]	271.77
78	[illegible]	182	200.39
79	191	99	108.70
80	320	240	250.01
81	338	228	231.37
82	[illegible]	115	119.81
83	177	107	93.17
84	[illegible]	149	160.26
Ovos fóra		162	197.88
		2052	2116.65

Morreram as gallinhas ns. [illegible]

PARQUE N. 8

Aviario em Jacarépaguá — Granjas Reunidas, Rio Petropolis S. A.

N. da gall.	Dias de postura	Nº de ovos	Pontos
85	166	27	28.93
86	49	20	23,02
87	252	145	158,10
88	256	204	225,99
89	334	141	147.32
90	20	12	16.04
91	205	205	211.57
92	254	145	149,65
93	255	129	132.12
94	316	193	222.72
95	125	82	86.44
96	316	203	209.00
Ovos fóra		78	80.89
		1589	169178

Morreram as gallinhas ns. 85, 86, 90, 93 e 95.

PARQUE N: 9

Aviario em Petropolis — Granjas Reunidas Rio Petropolis S. A.

N. da gall.	Dias de postura	Nº de ovos	Pontos
97	330	165	155.40
98	228	184	205.48
99	335	248	264.52
100	314	214	217.62
101	316	111	131.55
102	321	188	193.27
103	340	188	204.03
104	331	196	192.53
105	249	158	181.15
106	275	213	190.17
107	327	224	237.00
108	247	171	186.93
Ovos fóra		63	71.81
		2323	2431.46

Morreu a gallinha n. 98.

PARQUE N. 10

Granja Ubirajára — Raymundo Braga Cavalcanti

N. da gall.	Dias de postura	Nº de ovos	Pontos
109	332	84	90.77
110	346	236	263.92
111	334	231	244.02
112	327	222	207.22
113	335	251	264.50
114	337	251	253.03
115	334	154	141.64
116	340	266	271.55
117	337	252	261.12
118	330	142	144.32
119	334	231	210.61
120	338	249	235.53
Ovos fóra		37	42.24
		2636	2630,47

PARQUE N. 11

Fazenda da Posse — Murillo Vasconcellos

N. da gall.	Dias de postura	Nº de ovos	Pontos
121	333	127	131 97
122	322	160	172.57
123	311	213	217.51
124	340	168	197.10
125	329	197	206.77
126	341	202	197.35
127	323	252	253.84
128	323	141	151.60
129	341	228	214.20
130	46	13	15 91
131	322	96	109.74
132	319	208	204.07
Ovos fóra		147	151 08
		2152	2236.59

Moreu a gallinha 130.

PARQUE N. 12

Granja Amelia — Dr. João Fernandes da Costa

N. da gall.	Dias de postura	Nº de ovos	Pontos
133	349	190	193 47
134	342	224	263 15
135	347	134	133.82
136	341	255	262.52
137	314	227	251 36
138	303	226	225.36
139	35	15	17.06
140	311	200	209 82
141	152	45	36.41
142	233	47	45 68
143	342	59	70 08
144	324	215	221.22
Ovos fóra		27	28 09
		1864	1949,22

Morreram as gallinhas: 139, 141 e 142.

PARQUE N. 13

Granja Cruzeiro — Augusto Teixeira

N. da gall.	Dias de postura	Nº de ovos	Pontos
145	313	131	132.86
146	339	271	265,30
147	279	181	193.49
148	158	116	121.37
149	315	274	258.58
150	338	186	196.71
151	313	247	254.44
152	340	205	213.76
153	333	212	222.95
154	220	155	165.52
155	330	225	211.62
156	339	231	247.24
Ovos fóra		49	50.83
		2483	2534,67

Morreram as gallinhas: 147, 148 e 149.

PARQUE N. 14

Granja Itaguahy — Lucio Dias de Freitas

N. da gall.	Dias de postura	Nº de ovos	Pontos
157	30	4	3.72
158	318	204	178.38
159	250	142	129.19
160	309	3	3.12
161	282	87	98.74
162	338	200	187.48
163	332	160	[illegible]
164	167	85	[illegible]
165	235	[illegible]	[illegible]
166	285	158	[illegible]
167	312	222	215.96
168	314	13	12.[illegible]
Ovos fóra		85	81.13
		[illegible]	1842.65

Morreram as gallinhas: 157, [illegible]

PARQUE N. 15

Fazenda Heliopolis — S. A. Farrulha

N. da gall.	Dias de postura	Nº de ovos	Pontos
169	193	118	118.95
170	333	120	118.58
171	331	271	279.20
172	336	267	293.49
173	346	252	227.71
174	239	170	174.40
175	297	243	256.46
176	329	223	223.63
177	332	218	224.22
178	346	190	189.20
179	340	206	214.38
180	340	253	253.51
Ovos fóra		35	39.47
		2567	2613.23

Morreram as gallinhas: 169 e 174.

PARQUE N. 16

Aviario Campo Grande — Bartholomeu Rabello

N. da gall.	Dias de postura	Nº de ovos	Pontos
181	335	275	266.78
182	329	214	238.80
183	334	240	245.20
184	332	241	263.49
185	336	208	219.03
186	301	129	148.15
187	301	214	234.73
188	303	127	131.94
189	336	210	246.35
190	343	230	235.37
191	326	260	268.83
192	328	260	268.83
Ovos		28	31,29
		2643	2810.78

AVES QUE TERMINAM O TEMPO DE POSTURA

As aves constantes da relação abaixo, terminam no corrente mez e nas datas referidas os 355 dias de postura do regulamento. Por este motivo, serão na tarde de cada dia retiradas dos parques, ficando á disposição dos interessados, que mediante recibo poderão retiral-as:

PARQUE N. 1

Dias	Gallinhas
10	1
24	6
25	4
29	3
28	11
29	2

PARQUE N. 3

Dias	Gallinhas
27	28

PARQUE N. 5

Dias	Gallinhas
—	

PARQUE N. 7

Dias	Gallinhas
27	77
29	81

PARQUE N. 9

Dias	Gallinhas
25	103
30	99

PARQUE N. 11

Dias	Gallinhas
24	126,129

PARQUE N. 2

Dias	Gallinhas
24	19
26	20
30	15

PARQUE N. 4

Dias	Gallinhas
10	37
13	47
16	38
18	39,41,43
22	48

PARQUE N. 6

Dias	Gallinhas
27	63

PARQUE N. 8

Dias	Gallinhas
29	89
31	88

PARQUE N. 10

Dias	Gallinhas
19	110
25	116
27	120
28	114
30	113,117
31	111,115

PARQUE N. 12

Dias	Gallinhas
16	133
18	135
22	134
23	143
24	136

PARQUE N. 13

Dias	Gallinhas
25	152
26	146,156
27	150

PARQUE N. 15

Dias	Gallinhas
18	175
19	178
22	173
24	179
27	176
29	172
31	180

PARQUE N. 14

Dias	Gallinhas
29	162

PARQUE N. 16

Dias	Gallinhas
21	191
27	192
29	185
30	181
31	183

Granjas Reunidas Rio-Petropolis, S. A.

Gado hollandez, porcos Duroc-Jersey, coelhos das mais finas variedades, palmipedes, gallinhas e todas as raças productivas: procurem as "Granjas Reunidas Rio-Petropolis, S. A.", detentora dos maiores premios em todas as exposições a que tem concorrido: 101 premios na V Exposição Nacional de Pecuaria: Avenida Barão do Rio Branco, 2.230, Petropolis, e rua Edgard Werneck n. 219, Jacarépaguá, Rio.

Exposição de Animaes e Productos Derivados

(Communicado do Serviço de Publicidade do Ministerio da Agricultura)

Nenhum paiz tem conseguido o desenvolvimento da sua industria animal dentro de um regime de melhoramento systematico dos seus rebanhos, do ponto de vista zootechnico, sem o auxilio das exposições de animaes. Os certames desse genero têm figurado entre os factores de primeira linha, influindo nesse sentido, qualquer que seja a especie zootechnica explorada.

No meio brasileiro, as exposições de animaes só ultimamente vêm sendo systematizadas, coordenando-se as actividades dos criadores com a acção official, de maneira a obedecer a um criterio unico. O funccionamento desses certames deve constituir um só systema, desde as exposições regionaes ou districtaes até a Exposição Nacional de Animaes e Productos Derivados, que constitue a expressão maxima da organização. Esse regime já em pleno funccionamento de tres annos a essa parte, precisa entretanto de ser melhor compreendido pelos criadores, como pelos governos estaduaes de que depende, afim de que cada vez mais cresça em importancia e em resultados praticos.

O criador de animaes finos deve se habituar a contar sempre com as referidas exposições para apresentação dos resultados de seus esforços, em concorrencia com os demais criadores da mesma categoria. Nesses certames ainda quando não premiado, terá seguramente vantagens outras, em grande numero, destacando-se:

a) a opportunidade para compra e venda de reproductores:

b) a facilidade para bem avaliar as tendencias do melhoramento das diversas especies, nas classificações feitas pelas commissões julgadoras;

c) a possibilidade de trocar impressões de ordem technica e economica entre os proprios criadores, como entre estes e os technicos dos serviços officiaes e particulares;

d) o conhecimento do que se passa em outras regiões criadoras do paiz, que não a sua, podendo aquilatar da maior ou menor margem de transacções existentes entre essas zonas;

e) o conhecimento do desenvolvimento que vae tendo a industria de productos derivados da carne e do leite do paiz, verificando as possibilidades que pode encontrar o seu proprio interesse nessa industria;

f) a valorização de productos puros da sua criação, eleva-se consideravelmente, por intermedio desses certames, tornando-se mais remunerador esse ramo da industria animal de que fundamentalmente depende o seu melhoramento em grosso.

E', pois, uma serie de vantagens que traz ao criador, directamente, como á industria animal em geral. A exposição de animaes só merece assim de sua parte todo o apoio, até mesmo o sacrificio, que muitas vezes terá que fazer para levar o seu producto a cada certame.

O amparo, que o governo federal, pelo Ministerio da Agricultura, tem assegurado, ao desenvolvimento do systema de exposições annuaes de animaes é de grande significação. Assim é que o Ministerio da Agricultura facilita o transporte dos productos, que vão ser expostos, e bem assim a sua venda posterior.

Estabelece premios em dinheiro, em machinas, em reproductores, etc., estimulando os criadores, que mais se esforçam e auxiliando-lhes o emprehendimento.

De parte do criador, deseja o Ministerio da Agricultura toda a attenção sobre as vantagens que lhes offerecem esses certames e essa attenção se deve dirigir, principalmente, no sentido do melhoramento cada vez maior dos productos, destinados á Exposição.

Interessante será, portanto, que o criador brasileiro se prepare para a VII Exposição Nacional de Animaes e Productos Derivados que se realizará em Bello Horizonte e para a qual affluirão productos de todos os nucleos de criação do paiz.

AVICULTORES

Para seu aviario V. S. precisa de: farinha de carne, ossos e ostras.

RAÇÕES BALANCEADAS "PIRATININGA"

Ninhos, alçapões e todo material avicola que vendemos a preços excepcionaes.

PINTOS DE VARIAS RAÇAS

Granja Reunidas RIO-PETROPOLIS

Visitem nossa casa

Sociedade Commercial e Agricola Ltda.

RUA S. PEDRO, 172 — Esquina Andradas

Tel. 23-3490

RIO DE JANEIRO

AVICULTURA INDUSTRIAL

E' a da "Granjas Reunidas Rio-Petropolis S. A.", á rua Edgard Werneck, 219, Jacarépaguá; selecção especial de Leghornes Brancas e Rhodes Island, Dep.: varias raças.

CORRETORES

Precisa-se para vendas de acções. Avenida Rio Branco, 50, 1.º andar.

Colchões só CRUZEIRO DO SUL

Rua 7 de Setembro, 58

TELEPHONE [illegible]

DR. BRANDINO CORRÊA

Molestias do apparelho genito-urinario no homem ou na mulher — OPERAÇÕES — Utero, ovarios, prostata, rins, bexiga, etc. Cura rapida por processo moderno sem dor da

GONORRHEA

e suas complicações — Prostatites, orchites, cystites, estreitamentos, etc. Diathermia. Darsonvalização — Rua da Assembléa n. 23-sob. das 14 ás 18 horas. Domingos e feriados, ás 7 horas.

LIVRARIA BOFFONI — Rua Chile, 1

PREÇOS DA LIVRARIA BOFFONI

L'OFFICIEL (grandes modelos para costureiras)	15$000
HARPER'S BAZAAR	15$000
LA FEMME CHIC	10$000
FEMINA	10$000
VOGUE (americano ou francez)	10$000
VOTRE BEAUTE'	9$000
LE JARDIN DES MODES	7$000
FRANÇOISE	7$000
VOICI LA MODE	6$000
MODE ET TRAVAUX	6$000
REVUE DES MODES	5$000
LA MODE CHIC	5$000
COQUETTE	5$000
LA FEMME ELEGANTE	5$000
RECORD	3$000
MON OUVRAGE ET MADAME ... cada	1$200

Desconto de 10 % para as sras. costureiras nos figurinos semestraes.

Ovos Frescos de Granja

RECEBIDOS DIARIAMENTE DOS AVIARIOS FILIADOS A

COOPERATIVA DOS AVICULTORES

São vendidos nas seguintes casas:

SOCIEDADE COMMERCIAL AGRICOLA LTDA. — Rua São Pedro 172.

CASA DO OVO — Rua Duvivier 23, Copacabana.

CONFEITARIA COLOMBO — Rua Gonçalves Dias, 32/6

CONFEITARIA VIENNA — Rua Copacabana, 209.

CASA MODELO — Rua Bolivar, 35 — Copacabana.

CONFEITARIA RIO-PARIS — Rua Copacabana, 709

CASA DA CRIANÇA — Rua Visconde de Pirajá, 484 — Ipanema.

CASA DERBY — Rua Republica do Peru', 121.

CASA HEIM — Rua Republica do Peru', 115.

CASA BLUMENAU — Rua Republica do Peru', 91.

CASA CARVALHO — Avenida Rio Branco, 168.

CASA MALTA — Avenida Rio Branco, 159.

CASA LOPES FERNANDES — Rua Sete de Setembro, 101.

CONFEITARIA TIJUCA — Rua Conde de Bomfim, 346 — Praça Saens Penã

PANIFICAÇÃO ROYAL — Rua Barão de Mesquita, 673 — Andarahy.

CASA IMPERIAL — Rua Voluntarios da Patria, 339 — Botafogo.

GURVITA — Rua do Cattete, 350.

CONFEITARIA OLINDINA — Rua Conde de Bomfim, 804 — Tijuca.

ARMAZEM E BÁR SANTA ROSA — Rua Barão de Bom Retiro, 700 — Grajahu.

Todas as informações serão prestadas na séde da Cooperativa, á Avenida Maracanã — Telephone: 28-6718

Organização Rural

Egualdade dos orgãos representativos da Producção

ARRUDA CAMARA

Secretario da Sociedade Nacional de Agricultura

(Especial para o DIARIO CARIOCA)

As transformações sociaes e economicas que se operam no mundo estão, na opinião, sempre acatada, de Torres Filho, a exigir cuidado e attenção especiaes affirmando que, mesmo dentro das nossas fronteiras, precisamos acompanhar o processo da evolução da economia rural.

E' o que estamos fazendo e sempre fizeram as associações interesadas na vida rural do paiz.

Auscultar as aspirações e anseios das populações ruraes, — das classes que, com tanto esforço e escassa renda, trabalham pelo desenvolvimento economico e pela grandeza do paiz, — tem sido a preoccupação dominante e a propria razão de ser das nossas associações. Sem a persistencia nesse genero de investigações, sem a divulgação opportuna dos estudos realizados e das observações colhidas no decurso dos trabalhos de suas sessões, não seria possivel, aos poderes publicos, entrar no conhecimento de particularidades muito uteis ao exercicio das proprias funcções.

Esse trabalho "academico" desenvolvido no seio de taes instituições, — as conferencias e congressos periodicamente promovidos, os comicios, feiras e exposições que incentivam ou realizam, — não vale sómente como expressão cultural. E' antes e sobretudo um meio pratico e efficiente de collaboração com a administração publica.

Não fôra esse esforço de investigação, o trabalho de divulgar o seu valor demonstrativo e a feição coordenadora de que se revestem, outra seria, e bem mais desfavoravel, a nossa situação social e economica.

A actividade exercida pelas associações ruraes — moderada mas persistente, — tem sido altamente proveitosa, de vez que a ellas devemos iniciativas e realizações de grande interesse para a economia nacional. Não seria, pois, razoavel sem o exame dos serviços prestados, que podem ser aferidos pela historia das nossa explorações ruraes, prival-as da representação de que estão naturalmente investidas, pela falta consciente, eventual ou transitoria, de caracteristicas profissionaes.

Necessario e justo seria levar-se em conta a imprecisão de taes caracteristicas nos centros productores.

Dahi a conveniencia de, nas actividades ligadas á vida rural, não se favorecer a preponderancia de interesses sejam elles sociaes ou economicos e, ao mesmo passo, de não serem desprezados aquelles de natureza intellectual. O desequilibrio viria retardar, difficultando, o trabalho de organização.

O elemento intellectual, — assim considerado, aquelle que embora materialmente alheio aos meios ruraes, a elles está radicado por conhecimentos e estudos especializados, exerce, por isso e pela ausencia de interesses pessoaes, funcções relevantes no terreno social, e influencia altamente proveitosa, no economico.

E, por consequencia, elemento de grande utilidade indispensavel mesmo, no seio das instituições a cujos interesses se torna devotado.

Nas associações que o acolhe em igualdade de condições, a vida social se desenvolve em ambiente de moderação nem sempre observado nas instituições que sobrepõem ás funcções os interesses profissionaes.

Há differença entre umas e outras. As primeiras são accentuadamente funccionaes, e as segundas representam, de preferencia, a profissão. Defendem, aquellas, a producção, collaborando com o Estado para uma melhoria de interesses reciprocos emquanto estas, perseguindo o mesmo ideal, não podem perder de vista a defesa do exercicio da profissão.

Apresentam-se, assim, bem diversas, suas finalidades sociaes.

Em consequencia, nenhuma vantagem resultaria do estabelecimento de privilegios, merecendo, umas e outras, igual tratamento.

Constituindo as associações agrarias, (sociedades e syndicatos) assim como as cooperativas, os elementos basilares da organização rural, parece razoavel, em regime propicio como o instituido pela Carta Constitucional, de 10 de novembro de 1937 sejam essas instituições contempladas com o reconhecimento do Estado, e, como tal, fiscalizadas e incorporadas em pé de igualdade como orgãos representativos da producção que, por imperativos de suas proprias necessidades tendem a se orientar no sentido corporativo.

As explorações ruraes, em paizes agricolas, como o nosso, occupam a maior parte da população, e, assim como bem diz Manoilesco constitue, nelles, a organização corporativista da agricultura? "a pedra de toque do valôr prático" do regime e, assim deve ser, porque têm esse ramo da actividade humana caracteristicas peculiares que imprimem ás instituições variada forma e, até, mais ampla significação.

BRYONILLA

De acção rapidissima em todos os casos de grippe. Combate promptamente as tosses, inflammações da garganta, influenza, coryza, dôres de cabeça, consequentes a resfriados, etc. A' venda em todas as Pharmacias e Drogarias.

PREÇO DO VIDRO, 2$000

Charles Boyer Louva O Director Clarence Brown

(De Hollywood — Especial para o "DIARIO CARIOCA" por Laurita L. Correa)

Greta Garbo (Marie Walewska) e Charles Boyer (Napoleão Bonaparte) em "MADAME WALEWSKA", que o "Metro" estréará para a semana —— ——

Os directores, frequentemente, pouco ou nenhum credito recebem pelo seu trabalho, e os astros, ás vezes, recebem credito demais", disse Charles Boyer.

"Para que possa falar com bastante franqueza, limitarei minhas observações á minha propria associação, como actor, com Clarence Brown como director".

Boyer, que tinha terminado uma scena de amor intensamente dramatica com Greta Garbo, estendeu-se confortavelmente num canapé dos studios.

"Por via de regra, depois duma scena como essa", continuou elle, "eu devia estar nervoso, irritavel, e talvez um tanto aborrecido".

Ao dizer isso, Boyer acenou para o encarregado da "maquillage" para que limpasse o suor que lhe escorria da testa.

"Eu estaria interessado em saber", continuou Boyer, "se a posição em que estava era correcta ou não para obter os melhores resultados photographicos ou se tinha exagerado ou deixado de interpretar como devia a scena em questão, e, além disso, se não tinha esquecido nenhum dos gestos caracteristicos de Napoleão. Fosse o que fosse, eu estou perfeitamente certo que a scena não podia ter sido melhor, visto que minha confiança no director Brown é inabalavel.

"Esse é o segredo que coróa de exito os esforços de qualquer director — a confiança absoluta de seus actores. Uma coisa que me deixou bem impressionado, durante o primeiro dia em que passei no scenario, foi a grande facilidade com que trabalhavam juntos Miss Garbo e Clarence, Brown. Por um lado, isso era muito natural, visto que "Maria Walewska" é o setimo film em que os dois collaboram. Mais importante que isso, comtudo, é o facto que o director Brown não procurou, nem siquer uma vez, influenciar a interpretação de Miss Garbo em seu papel de Marie Walewska. Era somente quando uma scena parecia não ter a cadencia devida que Brown se atrevia a fazer alguma suggestão. E quando o fazia, Miss Garbo seguia suas instrucções sem procurar questional-o.

Boyer, que servia um copo de succo de laranja, externou sua admiração pelos methodos seguidos pelo director Brown.

"Uma das coisas mais diffeis, e ao mesmo tempo, mais satisfactorias que até hoje tenho experimentado no palco ou na téla, foi a creação de uma caracterisação acceitavel de Napoleão", disse Boyer. "Muito antes desse film entrar em producção eu já tinha desejado representar o papel de Napoleão. Eu achava que tinha uma interpretação mental e physica bem definida daquelle grande cidadão francez e somente receava que as idéas de Brown pudessem não combinar com as minhas. Se assim fosse, qualquer conflicto de opiniões poderia trazer resultados desastrosos.

"Durante os tres primeiros dias, Brown não me dirigiu nem uma vez. Isso me deixou surpreso e fui falar com elle. "Eu não posso interpretar Napoleão para você", disse elle. "Só você é quem pode fazer isso. Quero que interprete esse papel exectamente como você acha que deve ser interpretado. Faça o que achar melhor. Se eu achar que você está exaggerando ou que não está dando a força precisa ao papel, lhe direi".

Boyer encolheu os hombros. "Que actor desejaria mais liberdade que isso?" disse elle, sorrindo. "Isso, é claro, deu-me confiança absoluta em Brown. Sabia que podia interpretar o papel sem restricções á vontade, e que Brown impediria que eu fizesse algum erro. Isso deixou-me sem uma preoccupação. Ao mesmo tempo, reconheci que não teria que me incommodar com a mechanica da cinematographia. O director Brown e o photographo Karl Freund são conhecidos como os dois melhores peritos da Metro-Goldwyn-Mayer na industria cinematographica. A unica coisa que tive que fazer foi interpretar o papel de Napoleão".

Fingindo estar desanimado, Boyer baixou a cabeça.

"E' possivel que tenha falado demais", disse elle. "Já lhe disse que se meu papel de Napoleão é fraco demais, é minha propria culpa; se é bom, todo o credito deve ser dado a Clarence Brown.

"E o que lhe digo é a pura verdade", accrescentou, dando por terminada a entrevista.

Medeiros e Albuquerque

(Conclusão da 19ª pagina)

não podia attendel-o, a menos que lhe tentasse impingir um nariz de cêra que não conseguiria illudil-o quanto á minha carencia de conhecimentos dessa natureza.

Esse pedido revelava a nossa camaradagem, que se nunca chegou a uma amizade intima, foi talvez, a falta de uma convivencai mais assidua.

Houve época em que faziamos ao mesmo tempo a secção bibliographica, elle da "Noticia" e eu do "Correio da Manhã". A's vezes minhas chronicas, que, ao contrario das delle, não tinham dia certo, demoravam a sair, á falta de espaço e quando saiam continham opiniões inteiramente iguaes ás delle sobre os livros apreciados. Isso fez com que o autor de um livro de versos, irritado com a minha apreciação, dissese que eu esperava a opinião de Medeiros para dar a minha. Simples coincidencia que nos divertia quando nos encontrávamos e falávamos a respeito.

Medeiros como critico era veraz e penetrante; mas gostava de escarnecer dos autores quando encontrava em suas producções coisas que se prestavam á troça. Mas nunca descompunha, ainda quando era atacado com azedume ou violencia.

Penso que com Ruy Barbosa, Capistrano de Abreu e poucos outros, elle foi um dos brasileiros que mais lêram. Lia tudo e de tudo, sendo um desses intellectuaes que fazem o milagre da multiplicação das horas. Não vivendo só das letras, que em nosso paiz não fazem ninguem "manger sa faim", exerceu sempre cargos que lhe tomavam uma bôa parte do tempo e de nenhum dos quaes fez sinecura. E toda a sua obra, copiosa e variegada, foi feita nos intervalos de seus labôres, porque era desses que emquanto descansam carregam pedras.

Em politica, como em tudo mais, foi um dilectante. Nenhum partido o escravizou, e apenas mostrou um ardôr sectário de jacobino nos primeiros tempos da Republica.

Depois, as viagens, a idade, e as leituras graves alargaram-lhe o ambito do espirito, e elle ficou sendo um dilectante scéptico e elegante, profundo em algumas coisas, mas não parando em nenhuma daquellas em que se podia ter feito um mestre.

Era um encantador; desabusado, espirituoso, simples e sociavel, tornava-se impetuoso ferido num ataque e fanático quando se apaixonava por uma idéa, por uma doutrina em cuja defesa costumava enfeixar todas as vantagens, fechando os olhos a todos os contras. Assim procedeu, por exemplo, quando propugnou pela implantação do parlamentarismo no Brasil.

Um seu biographo "post mortem" descobriu que elle tinha, á falta de outros, o mysticismo da amizade... Bem isso era de suspeitar de um homem, que, com as suas apparencias de impermeavel ao affecto, chórou quando uns versos de Alberto de Oliveira lhe tocaram na corda sensivel do lar.

Naquella figura alta, descarnada, livida, que caminhava dia a dia, risonhamente, para a morte proxima, eu bem senti, quando ia visital-o a ternura com que falava do néto que elle, com as mãos já vacillantes, encaminhava para a luta pela vida.

De mim, affirmo que sempre o encontrei carinhoso e leal, prestativo, com uma vasta dóse de benevolente afabilidade para com os camaradas quer importantes, quer humildes.

Medeiros, se era um amoral, certos sentimentos seus coincidiam singularmente com os preceitos da moral corrente, e faziam delle, sob certos aspectos, um ser normal, contido nos limites da ethica social, menos quanto ao libido que, conforme suas "Memorias", o levavam a praticar actos, que irão oppulentar as fichas da erothologia freudiana.

Mas nós, seus amigos e confrades, só viamos nelle o camarada agradavel e o escriptor que sabia tudo e se exprimia na lingua mais limpida, mais precisa, mais attraente de que já se serviu qualquer outro prosador brasileiro.

Livros e Autores

(Conclusão da 18ª pagina)

não disponha de lazeres para o manuseio pausado dos tratados de um José Joaquim Nunes ou de um Carneiro Ribeiro. Nas paginas que formam este livro Arthur de Almeida Torres collocou sómente os themas constantemente ventilados até mesmo entre leigos e os enroupou de clareza, precisão e modestia."

Assim se expressou Sylvio Julio, prefaciando o livro. E, em o fazendo, definiu, certo e com justeza, o que realiza a obra a que nos reportamos neste ligeiro registo literario.

"PENNA ADORMECIDA" — Arlindo Peçanha — Edição do autor.

O sr. Arlindo Peçanha reuniu alguns sonetos de sua autoria e formou com elles um pequeno livro a que deu o nome de "Penna adormecida".

Não se encontram nas trinta e duas paginas deste opusculo trabalhos que nos revelem um grande poeta, porém, todavia, ha nelles algum merito, tendo-se em vista que o soneto é uma das fórmas mais difficeis da poesia e teve grandes mestres que a cultivaram.

No livrinho do sr. Arlindo Peçanha, que se lê de uma sentada, agradou-nos, pela singeleza da fórma, o soneto "Guanabarina", do qual vamos transcrever o quartteto que o inicia:

"O Sol sorrindo, magico desata,
Leve, a cortina que velava o dia...
Vêem-se, agulhando, barcos de regata,
Vincando as aguas, mansas, da bahia."

Se o autor procurar sempre themas altos que favoreçam o seu éstro, poderá realizar poesia apreciavel. Mas é que o sr. Peçanha dá-se ao trabalho de fazer versos até para os "bolinas", como acontece no presente livrinho.

Isto é uma coisa que nos parece ser por demais futil para merecer quatorze versos.

A Personalidade De Eddie Cantor, O Comico Incomparavel De "ALI BABA'. E' BÔA BOLA" ! ! !

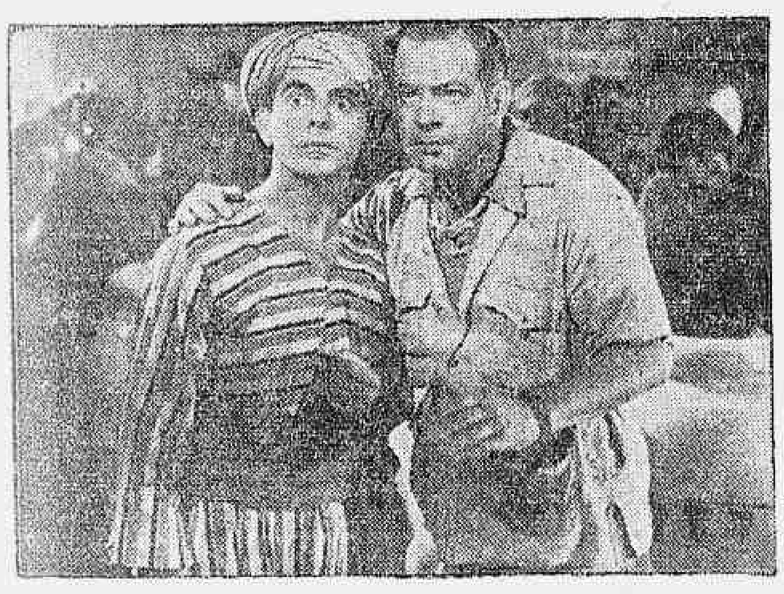

Eddie Cantor, o incomparavel comico que o mundo inteiro admira através dos films que Hollywood produz, confirma sem querer, as theorias freudianas, quando diz que a sua infancia influiu consideravelmente na sua carreira artistica. Certas "recalcações", e alguns "complexos" sofridos durante os dias sombrios mas ao mesmo tempo alegres da sua meninice passada nas ruas de East Side, em plena Nova York. As diversões e brincadeiras que o grande comico inventava durante os seus folguedos, ensinaram-no a compreender que não ha melhor conselheira do que a experiencia, do que a propria vida com todas as suas facetas doces e amargas!

Devido ao seu maravilhoso dom de bom-humor e maneira de encarar os factos quotidianos por um prysma despreoccupado e superior, Eddie tornou-se um artista natural na expressão da palavra, empregando apenas nos seus films a [illegible] de espirito e intelligencia que possue em alto grão e que fazem parte integrante da sua [illegible] personalidade.

A sua primeira aventura deante dos "footlights" foi quando as suas finanças desappareceram por completo, e como não perdia as esperanças acceitou o conselho de um amigo indo tomar parte na "Noite do Amador" no Minner's Bowery Theatre, onde recebeu a quantia de cinco dollares como o primeiro collocado!

Enthusiasmado, Eddie começou a pensar mais seriamente sobre a vida, decidindo fazer sua carreira como actor. Tornou-se mais tarde um cantor do Cabaret Carrey Walsh, onde descobrindo que os garçons ganhavam mais do que elle, começou a exercer as duas profissões... Seu officio era servir as mesas e cantar deante de um publico terrivelmente critico, que não hesitaria em jogar qualquer objecto sobre o artista, caso este não cantasse bem ou não fosse sympathico... Durante todos esses annos difficeis, a avó de Eddie era o seu anjo da guarda, animando-o carinhosamente e tratando-o como se fosse uma simples criança. E já homem feito, a maior dor que Cantor teve, foi quando ella morreu poucos dias antes de Eddie fazer a sua estréa triumphal no celebre "Ziegfeld's Follies".

Em "Ali Babá é Boa Boda" — que é tambem o maior film do magnifico actor, Eddie Cantor interpreta ás mil maravilhas o papel de um pobre diabo que tem um sonho phantastico, imaginando que está em pleno coração de Bagdad, vivendo as mais estranhas e deliciosas aventuras, entre arabes valentes e pequenas estonteantes! Cantor faz-se acompanhar de um elenco brilhantissimo, como raramente se tem occasião de admirar, destacando-se June Lang, Tony Martin, Louise Hovick, Virginia Eield, Roland Young, John Carradine, Alan Dinehart, Douglas Dumbrille, Maurice Cass, Douglas Wood, Raymond Scott e o seu famoso conjunto musical e innumeros outros. As melodias são todas deautoria da dupla celebre Gordon & Revel, os azes do "folk-lore" norte-americano!

A 20 th Century-Fox, a grande productora que realizou "Ali Babá é Boa Bola" vae nos offerecer amanhã na téla do Palacio Theatro, o prazer supremo de applaudirmos o sensacional successo de Eddie Cantor para 1938 !!!

Algumas scenas onde apparecem Eddie Cantor em "Ali Babá é Bôa Bola" que a 20th Century-Fox vae apresentar amanhã no Palacio iniciando a sua temporada de grandes film-

Yvette Lebon, Tino Rossi e Cinda Glenn São As Figuras Centraes De — "Marinella" —

O FILM-REVISTA PARISIENSE DO NOVO PROGRAMMA SERRADOR

Tanto para os que conhecem como para aquelles que nunca viram a Cidade Luz, "Marinella" serve de ponto interessante de referencia para se observarem de perto, os costumes e os usos de Paris.

Pierre Caron, realizando esse film ligeiro, engraçado, servido por boa illustração musical e algumas canções sentimentaes, teve em vista, sem duvida, colleccionar grande dose do "esprit français" como uma offerta de nababo espirituoso aos seus patricios e aos publicos que compreendem as subtilezas da vida franceza. O estudo de varios typos, populares ou não, da grande metropole gauleza foi feito com mestria e nos mostra, através uma sequencia de scenas optimamente apanhadas, as surpresas dos cabarets chics, dos boulevards, dos suburbios e dos apartamentos onde se movimentam, dia e noite, alguns milhões de individuos. O humorismo fino, delicado, bem usado nos é dado por Vautrat, Bob Grey e Sylvia Grey nomes que escondem as figuras magistraes de tres artistas de nomeada — Juvenet, Flateau e Cinda Glenn, não esquecendo, é claro, Yvette Lebon e Tino Rossi em torno dos quaes gyra grande parte do argumento de "Marinella", o film que, brevemente, veremos e ouviremos, como nova demonstração do pujante e insuperavel Programma Serrador.

Turismo Musical No Film "Em Busca Da Felicidade" —

E' uma creação de Jean Boyer, simultaneamente autor e "metteur-en-scène" do film — "Em busca da Felicidade" — uma opereta cinematographica de uma formula e de uma technica completamente novas.

"Em busca da Felicidade" é um passeio ou melhor, uma excursão rica de incidentes joviaes e pittorescos nas estradas de França. Ha mesmo no desenrolar do film um "desastre", mas um "desastre" provocado, sem mortos nem feridos, um accidente platonico em summa, do qual as "victimas" nos obrigam a rir a bom rir e cujas consequencias são tão humoristicas quanto imprevistas..

Os viajantes de "Em busca da Felicidade" são companheiros cheios de fantasia!; Pils e Tabet, Claude May, Jeanne Loury, Monette Dinay, Colette Darfeuil e Alerme.

O mais interessante de tudo é que os personagens desta original pellicula não agem senão por musica toda ella feita de accordes de uma pureza primaveril e faceis de reter, devidos ao talento encantador e espiritual de Georges van Parys.

"Em busca da Felicidade" que Ufa- Art Films vae distribuir, será um dos proximos cartazes do Alhambra.

Diario Carioca

Anno XI — Numero 2.992 | Rio de Janeiro, Domingo, 13 de Março de 1938 | Praça Tiradentes n. 77

Amanhã O Plaza Iniciará A Exhibição Dos Grandes Films Da Paramount Em 1938. Apresentando

Almas No Mar

Com Gary Cooper, Frances Dee e George Raft Nos Principaes papeis

"ALMAS NO MAR" a tumultuosa e emocionante super-producção que vae abrir a temporada de grandes films de 1938, estará amanhã na téla do Plaza, onde por certo conquistará o mesmo extraordinario exito que está obtendo nos E. Unidos. Ao lado de Gary Cooper e George Raft, interpretes principaes do admiravel drama, apparecem Frances Dee, Olympe Bradna, Henry Wilcoxon, Virginia Weidler, Porter Hall e Joseph Schildkraut, dirigidos por Henry Hathaway, o famoso realizador de "Lanceiros da India".

Se bem que "Almas no Mar" alcance o maximo de sua intensidade nas scenas de alto mar, entre as quaes a do naufragio é indiscutivelmente a mais emocionante, não faltam no film episodios interessantissimos passados em terra firme. Um delles, justamente, é que estava sendo filmado quando penetramos no "set" numero quinze, dos studios da Paramount.

Trata-se da entrevista de Gary Cooper com os officiaes do almirantado inglez. O scenario, de amplas proporções, representa uma sala dessas que servem para a realização de conferencias; uma mesa larga, rodeada de cadeiras, occupa uma parte do recinto. Um escudo de armas, com o leão e o unicornio, apparece sobre a bandeira da porta, e um enorme lustre de crystal, pendurado no que seria o tecto se não se tratasse de um studio cinematographico, balança-se suavemente...

O director Henry Hathaway não quer porém que o lustre balance... A camera, montada numa das gigantescas "girafas", focalisa o artistico candelabro e procura recolher o seu brilho numa photographia que tem a porta por fundo.

— Parem com esta jeringonça! — grita o director sem poder reprimir o seu desespero. Mas o lustre, movendo-se com a regularidade de um pendulo, continua desafiando os esforços dos assistentes que, cheios de pregos e martellos, tratam de deter os seus movimentos. Por fim, depois de muito trabalho, as oscillações são reduzidas ao minimo.

— Bem — diz o director — vamos continuar!

Dão-se os avisos correspondentes e os reflectores são accesos e as cameras começam a rodar.

— Acção! — grita Hathaway.

Passa-se um minuto e a porta abre-se dando passagem a Zeno Jones, figurante, e Gary Cooper, que veste uma farda da marinha mercante britannica. A porta cerra-se com estrepito logo que os dois passam.

— Córte! — ordena Hathaway. — Já descobri a causa: é a porta! — accrescentou apontando para o lustre, novamente em movimento...

Com effeito, a vibração produzida pela porta, ao cerrar-se com violencia, é que affectava a estabilidade do lustre.

Depois de varios minutos perdidos na procura de uma solução para o caso, ficou resolvido prenderem o lustre com duas correntes mais pesadas, de modo a impedir totalmente a oscillação.

Henry Hathaway respirou e Gary Cooper e Zeno Jones voltaram aos seus logares afim de repetir a interessante scena de "Almas no Mar", a magnifica super-producção que o Plaza vae apresentar ao publico carioca, e na qual apparecem em papeis de destaque, além de Gary Cooper, George Raft, Frances Dee, Henry Wilcoxon, Olympe Bradna, Virginia Weidler, etc.

CARTAZ DO DIA

CINELANDIA

PLAZA — "Nobres sem Fortuna" (Tovarich) (Warner) com Claudette Colbert e Charles Boyer. Horario: 2 — 4 — 6 — 8 e 10 horas.

METRO — "Madame X" (Metro) com Gladys George e John Beal. — Horario: 1|2 — 2 — 4 — 6 — 8 e 10 horas.

PALACIO — "Nas azas da Fama" (R. K. O.) com Lily Pons. Horario: 2 — 3.40 — 5.20 — 7.00 — 8.40 e 10,20 horas.

ALHAMBRA — "100 Homens e uma Menina" (Universal com Deanna Durbin e Adolphe Menjou. Horario: 2 — 4 — 6 — 8 e 10 horas.

ODEON — "Revolução de Maio" (Lisboa Film) com Maria Clara. Horario: 2 — 4.30 — 7.00 e 9.30 horas.

IMPERIO — "Cortando as Vazas" (R. K. O.) com Berth Wheeler e Robert Wiol ey. — Horario: 2 — 3.40 — 5.20 — 7.00 — 8.40 e 10.20 horas.

PATHE' PALACIO — "Confessa ou Morre" (Columbia) com Don Terry e Posalind Keith. Horario: 2 —3.40 — 5.20 — 7.00 — 8.40 e 10.20 horas.

BROADWAY — (Fechado para remodelação e installação de ar refrigerado).

REX — "Obrigado Sr. Moto" (Fox Film) com Peter Lorre. Horario: 2 — 3.40 — 5.20 — 7.00 — 8.40 e 10.20 horas.

CENTRO

ELDORADO — "Heidi" e "Astucia Contra a Força"

PARISIENSE — "O Mysterio da Doca" e "Dois Caipiras Ladinos".

OPERA — "A Dupla do Outro Mundo".

METROPOLE — "Sherlock Holmes" e "Rodeio Infernal".

PATHE' — "Primavera".

POPULAR — "Meu Filho é Meu Rival", "Ameaça de Morte" e "Longe da Lei".

FLORIANO — "Musica para Madame" e "Valente Destemido".

PARIS — "Melodia da Broadway" e "Alta Tenção".

S. JOSE' — "O Rei sem Corôa".

IRIS — "Quando o Amor Trabalha" e "Vingança na Fronteira".

IDEAL — "Loura e Seductora" e "O Famoso Gambini".

MEM DE SA' — "O Amor não Espera" e "Cock-Tails e Homicidios".

LAPA — "Terra dos Deuses.

BAIRROS

SÃO LUIZ — "No Theatro da Vida" (R. K. O.) — com Katharine Hepburn, Adolph Menjou e Ginger Rogers.

POLITHEAMA — "Amor em Budapest" e "A Severa".

GUANABARA — "Neta de um ex-bandido".

NACIONAL — "Força do Coração" e "Ella é Minha".

IPANEMA — "Amor nos Bastidores" e "Tres Casadões".

PIRAJA' — "O Rei Sem Corôa".

VARIETE' — "Um Dia nas Corridas".

AMERICANO — "Aconteceu em Hollywood" e "Emboscada Perigosa".

ATLANTICO — "Submarino Heroico" e "Chuva de Corações".

CENTENARIO — "Charlie Chan na Broadway" e "Alma da Festa".

AVENIDA — "Amor em Budapest" e "Pão Duro".

AMERICA — "Heidi".

BRASIL — "Ella e o "Principe" e "Homem Sem Medo".

D. PEDRO — "Casa de Espringe" e "O Mundo é meu"

[illegible] — "O Rei se Diverte" e "Aldeia Esquecida".

GUARANY — "O Rei dos Condemnados" e "Seu Criado Obrigado".

APPOLO — "Fugindo á gloria" e "Um Capataz de Mão Cheia".

S. CHRISTOVÃO — "Caras Novas" de 1937" e "Crime Frustrado".

CATUMBY — "Primavera".

VELO — "Astucia Contra a Força" e "Bornéo".

VILLA ISABEL — "Neta de um ex-Bandido" e "Patuscada para Dois".

SMART — "Canção da Lembrança" e Tumultos da Vida".

TIJUCA — "Prisão sem Grades e "O Pão Duro".

HELIOS — "Romance entre Balas" e "Victimas da Audacia".

MARACANA — "Musica para Madame".

EDISON — "Charlie Chan na Broadway" e "Combatendo Malfeitores".

GRAJAHU' — "Musica para Madame".

HADDOCK LOBO — "Um Dia nas Corridas".

SUBURBIOS

MEYER — "Café Metropole" e "O Poder de Richelieu".

MASCOTE — "O Dobro ou Nada" e "Dois Caipiras Ladinos".

PARA TODOS — "Musica do Coração" e "Carro Blindado".

PALACIO-VICTORIA — "Navio Negreiro" e "Mr. Borralheiro".

BEIJA FLOR — "San Quentin" e "Romeu Destemido".

PIEDADE — "Horizonte Perdido" e "Sombra da Lei".

ALPHA — "A Noite Tudo Encobre" e "Corações Errantes".

MODELO — "Patuscada para Dois". e "Cow-Boy de Hollywood".

MADUREIRA — "Ella e o Principe" e "O Rei do Rio Pecos".

"MADAME X", Com Gladys George e Warren William Está Emocionando Todo Um Grande Publico No "Metro", Desde Ante-Hontem

Desde ante-hontem, victoriosamente, o Metro tem em cartaz a nova edição do mundialmente famoso drama de Bisson "Madame X", cuja principal interprete, agora, é Cladys George, grande figura do palco americano — e conquista definitiva, agora, de Hollywood, ou melhor, da Metro - Galdwyn - Mayer.

E' Gladys George a interprete do emocionante romance que o Metro exhibe agora. E' ella a interprete do papel que a nossa Italia Fausta viveu tantas vezes e tão gloriosamente, para o nosso publico, em nossos theatros: Jacqueline Fleuriot.

Após "Madame X", o Metro exhibirá outra "Madame", esta, porém, com Greta Carbo e Charles Boyer: "Madame Walewska", a grande realização que Clarence Brown dirigiu.

Deana Durbin A Garota Prodigio, Do Cinema Moderno Está Alcançando Grande Successo No Alhambra Em "Cem Homens e Uma Menina"

Deana Durbin a heroina de "Cem Homens e Uma Menina" que se acha em exhibição no Alhambra

A Italia Distingue Uma Pellicula Ingleza — "Rainha Victoria" Homenageada Na Terra De Mussolini !

Anton Walbrook e Anna Neagle em "Rainha Victoria" um dos grandiosos espectaculos da temporada de 1938, que será apresentado brevemente pela R. K. O.

O supremo jurado italiano, que desde agosto do anno passado, tem julgado em sessões privadas as melhores pelliculas de todas as grandes nações productoras do mundo, reuniu-se solennemente, ante grande assistencia, composta de importantes personagens da politica, finanças, letras e sociedade, no grande palacio onde está localisada a Exposição Internacional de Pelliculas, no Lido em Veneza, para, pronunciar o seu tão ancioso "veredictum". O mundo inteiro assombrou-se deante da imparcialidade dos juizes, concedendo a preciosa "Copa das Nações" á pellicula ingleza "Rainha Victoria", produzida recentemente na Inglaterra por Anna Neagle, Anton Walbrook, H. B. Warner, nos papeis principaes. Este premio, digamos de passagem, é o mais cobiçado por todas as nações da Europa e America, pois é patrocinado pelo Ministerio de Imprensa e Propaganda. A RKO Radio Pictures fará a distribuição do film premiado, pelo mundo inteiro, e, o Rio de Janeiro já poderá admirar essa obra mestra da cinematographia, na primeira quinzena de abril, no Palacio Theatro.

"Delirio Da Verdade" — Amanhã No — Pathé Palacio —

A HISTORIA QUE FICOU GRAVADA COMO A MAIS SENSACIONAL NOS ANAES DA POLICIA !

O drama de mysterio da Nova Universal, "Delirio da Verdade" que será lançado já a partir de amanhã no Pathé Palacio, gira em torno de um enredo muito fóra do commum.

O thema lida com um celebre actor que commette o Crime Perfeito, somente para ver envolvido mais tarde seu filho que é condemnado á morte.

Lewis Stone interpreta a principal parte dramatica deste film, como o actor que concebe um plano habillissimo que põe em perigo os que mais adora neste mundo.

O filho é interpretado por Tom Brown, que tem um lindo romance de amor, neste film, ao lado de Barbara Read.

Fallando sobre estes tres principaes personagens acrescentamos que: Lewis Stone é um dos mais distinguidos actores de Hollywood, foi um dos idolos do theatro americano durante muitos annos. Hoje é um dos melhores astros cinematographicos. Barbara Read, foi recentemente um successo em "3 Pequenas do Barulho" e "Depois". Tom Brown é o namorado de Barbara, iniciou sua carreira no theatro. Em seguida foi um successo no "Broadcasting" americano, veio do radio para o cinema, onde fez successo numa serie de grandes films.

Domando Hollywood é o Titulo Do Primeiro Film De James Cagney Para a Grand National

James Cagney escolheu para voltar á actividade, um bom cartaz. Como se sabe o "ruivo enfezado" foi contratado pela Grand National para um film de grande envergadura. Agora podem ser offerecidos aos leitores, os detalhes da nova producção do sympathico e popular actor. Intitula-se "Domando Hollywood" e nos revela um James Cagney verdadeiramente inedito.

Embora brigão como sempre, porque nisso está o maior segredo do seu triumpho na téla, Cagney apresenta-se "gran-finissimamente" dansando, sapateando com uma habilidade incrivel e cantando "foxes" que se destinam a ficar por muito tempo no ouvido do publico. E' um film 100% Cagney com a vantagem de possuir a direcção de Victor Schertinzer — o mesmo que revelou Grace Moore em "Uma Noite de Amor" — e se caracterizar pelo luxo dos ambientes, pela leveza do argumento e pela trepidação constante do protagonista, incontestavelmente o "astro" mais vertiginoso e querido de Hollywood.

A distribuição será feita no Brasil pela International Film S. A. e a estréa terá logar, brevemente, na Cinelandia.

DOENÇAS DO ESTOMAGO, INTESTINOS, FIGADO E NERVOSAS — RAIOS X — PROF. RENATO SOUZA LOPES—Regimes dieteticos. Obesidade. Diabetes S. José, 83 - 6.°, Tel. 22-7227.